

गा.वि.स. को सङ्क्षिप्त परिचय

परिच्छेद - १

गा.वि.स. को सङ्क्षिप्त परिचय

१.१ गा.वि.स.को नामाकरण

नन्दीकेश्वर महादेवस्थान रहेको यस गा.वि.स.लाई नन्दीकेश्वरको नामबाट पहिले चिनिन्थ्यो। यसै नन्दीकेश्वरको अपभ्रंश हुन गई हाल नङ्खेल नामाकरण हुन गएको भन्ने बुढापाकाको भनाई छ ।

१.२ भौगोलिक अवस्थिति

भक्तपुर जिल्लाको सदरमुकामबाट पूर्व दक्षिणमा अवस्थित नङ्खेल गा.वि.स.को कुल क्षेत्रफल ६.८५ व.कि.मि. छ । यस गा.वि.स.को पूर्वमा काभ्रेपलाञ्चोक जिल्लाको साँगा भन्ज्याङ, पश्चिममा सिपाडोल गा.वि.स., उत्तरमा चित्तपोल गा.वि.स. र दक्षिणमा काभ्रेपलाञ्चोक जिल्लाको कुसादेवी गा.वि.स.पर्दछ । यस गा.वि.स. भित्र पहाडी र उपत्यका क्षेत्र रहेका छन् । मुख्य पर्वतको रूपमा साँगा र बाबा भञ्ज्याङ पर्दछन् भने मुख्य नदीको रूपमा डोकेखोला, त्रिवेणीखोला र घ्याम्पे खोला पर्दछन् ।

१.३ हावापानी

यस गा.वि.स. को हावापानी मूलतः समशितोष्ण प्रकारको छ । यहाँको तापक्रम ग्रीष्म ऋतुमा अधिकतम २० देखि ३२ डिग्री सेल्सियस र हिउँदमा न्यूनतम ० डिग्री देखि -२ डिग्री सेल्सियस सम्म रहने गर्दछ ।

१.४ वन जङ्गल तथा वन्यजन्तु

यस गा.वि.स.मा काँक्रमबारी, डोकेडाँडा, देवीस्थान, सूर्यमोडपेरु, बन्देकेश्वरी र नवदुर्गा गरी ५ वटा सामुदायिक वनहरू रहेका छन् । यस ५ वटा सामुदायिक वनले लगभग २८५.२० हेक्टर जमीनलाई ढाकेको छ । लगभग ८८५ घरधुरीहरू यस सामुदायिक वनमा आवद्ध भएका छन् । यस सामुदायिक वनहरूमा मृग, चितुवा, दुम्सी, खरायो, सालक वन्यजन्तु पाइन्छ । वनस्पतिहरूमा उत्तिस, चिलाउने, सल्लो, कटुस, काफल, लालीगुराँस पाइन्छ । जडिबुटीहरूमा गोगन, सेतीकाठ, मयल, धसिङ्गरे, फलाट, निगालो, ठूलो औषधी, पाखनवेध, सुगन्धवाल र चिराइतो पाइन्छ । पंक्षीहरूमा काँडेभ्याकुर, कालिज, तित्रा, ढुकुर जुरेली, फिस्टो, भद्राई, लामपुच्छे, सुगा पाइन्छ ।

१.५ प्रमुख चाडहरू र जात्रा

यस गा.वि.स. को प्रमुख चाडपर्वहरूमा दशैं, तिहार, माघेसङ्क्रान्ती, साउनेसङ्क्रान्ती, श्रीपञ्चमी, जनैपूर्णिमा, तीज, बाबुको मुख हेर्ने, आमाको मुख हेर्ने लगायतका चाडपर्वहरू सबैजातिले मनाउने गर्दछन् । त्यसैगरी नेवारी

समुदायले म्हे पूजा, घण्टाकर्ण, सिटिनखः लगायतका चाडपर्वहरू मनाउने गर्दछन् । गाईजात्रालाई मुख्य जात्राको रूपमा यस गा.वि.स.मा मनाउने गरिन्छ ।

१.६ शेषशुषा

यस गा.वि.स. मा परम्परागत पोशाकको रूपमा ब्राम्हण, क्षेत्री र दलित समुदायका महिलाहरूले चौबन्दी चोलो, फरिया, खास्टो लगाउँछन् भने नेवारी महिलाहरूले हाकुपटासी लगायतका मौलिक पहिरनहरू लगाउने गर्दछन् । त्यसै गरी पुरुषहरूले दौरासुरुवाल, इस्टकोट र भादगाउँले टोपी लगाउने गर्दछन् । शहरीकरण र आधुनिकीकरणका कारण अहिलेका नयाँ पुस्ताका युवा युवतीहरू कुर्था सरुवाल, प्यान्ट र टिसर्ट लगाउँछन् भने युवकहरू प्यान्ट, सर्ट, सुट लगायत जिन्सको पहिरनहरूको प्रयोग गर्ने गर्दछन् ।

१.७ जाति र धर्म

यस गा.वि.स. मा ब्राम्हण, क्षेत्री, नेवार, तमा, दमै र मगर लगायतका जातजातिहरूको बसोवास रहेको छ । यस गा.वि.स.मा हिन्दू तथा बौद्धधर्मावलम्बीहरू छन् ।

१.८ भाषा

यस गा.वि.स. मा रहेका ब्राम्हण, क्षेत्री र दलित समुदायले मातृभाषाको रूपमा नेपाली भाषा प्रयोग गर्दछन् भने नेवार समुदायले मातृभाषाको रूपमा नेवारी भाषा बोल्दछन् त्यसैगरी तामाङ समुदायले मातृभाषाको रूपमा तामाङ भाषा बोल्दछन् । यस गा.वि.स. का सबै जाति र जनजातिहरूले सम्पर्क भाषाको रूपमा नेपाली भाषा बोल्दछन् ।

जनसाङ्ख्यिक स्थिति

परिच्छेद - २ जनसाङ्ख्यिक स्थिति

२.१ जनसङ्ख्याको अवस्था

गा.वि.स. को कुल जनसङ्ख्या ५,२१० मध्ये महिला २,५८३ र पुरुष २,६२७ रहेको छ । जसमा महिलाको प्रतिशत ४९.५८ र पुरुषको प्रतिशत ५०.४२ रहेको छ । जनसङ्ख्याको अवस्था निम्न तालिकामा प्रस्तुत गरिएको छ :

२.१.१ गा.वि.स.को कुल जनसङ्ख्या:

लिङ्ग	कुल जनसङ्ख्या	प्रतिशत
महिला	2,583	49.58
पुरुष	2,627	50.42
जम्मा	5,210	100

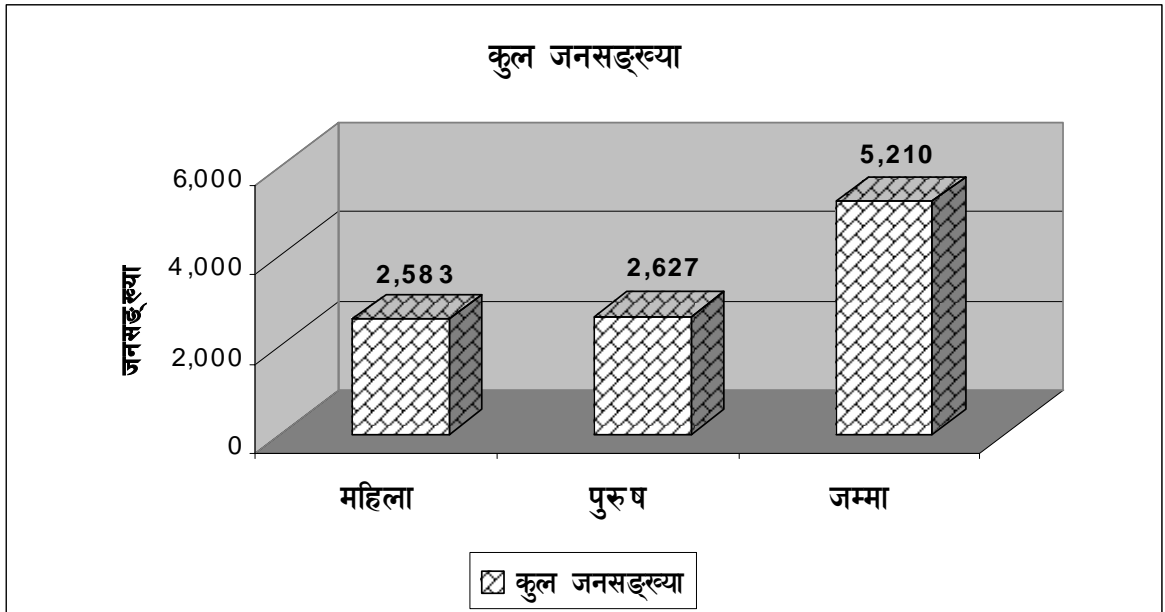

२.१.२ वडागत जनसङ्ख्याको स्थिति

वडा नं.	जनसङ्ख्या			प्रतिशत
	महिला	पुरुष	जम्मा	
1	230	210	440	8.45
2	414	442	856	16.43
3	170	161	331	6.35
4	200	201	401	7.7
5	349	359	708	13.59
6	452	467	919	17.64
7	141	157	298	5.72
8	287	281	568	10.90
9	340	349	689	13.22
कुल जम्मा	2583	2627	5210	100

यस गा.वि.स. का ९ वडाहरू मध्ये सबै भन्दा बढी जनसङ्ख्या वडा नं ६ मा १७.६४ प्रतिशत रहेको छ भने सबैभन्दा कम जनसङ्ख्या वडा नं. ७ मा ५.७२ प्रतिशत रहेको छ ।

२.१.३ उमेरको आधारमा वडागत जनसङ्ख्या विवरण

वडा	उमेर (वर्ष) लिङ्ग	५ भन्दा मुनि	६-१५	१६-४४	४५-५९	६०-७५	७५ भन्दा माथि	जम्मा
१	महिला	20	49	105	37	15	4	230
	पुरुष	21	45	98	37	7	3	211
	जम्मा	40	94	203	74	22	7	441
२	महिला	11	109	212	67	15	0	414
	पुरुष	17	119	233	54	19	0	442
	जम्मा	28	228	445	121	34	0	856
३	महिला	19	47	80	15	6	3	170
	पुरुष	18	35	85	16	5	2	161
	जम्मा	37	82	165	31	11	5	331
४	महिला	13	49	108	19	8	3	200
	पुरुष	18	59	91	19	11	3	201
	जम्मा	31	108	199	38	19	6	401
५	महिला	25	75	180	53	11	5	349
	पुरुष	31	84	186	38	17	3	359
	जम्मा	56	159	366	91	28	8	708
६	महिला	33	90	240	55	24	10	452
	पुरुष	33	90	250	62	24	8	467
	जम्मा	66	180	490	117	48	18	919
७	महिला	3	24	70	36	7	1	141
	पुरुष	5	36	84	27	7	0	157
	जम्मा	8	60	152	63	14	1	298
८	महिला	19	54	142	43	26	3	287
	पुरुष	13	64	146	39	17	2	281
	जम्मा	32	118	288	82	43	5	568
९	महिला	17	64	174	62	21	2	340
	पुरुष	22	86	180	54	7	0	349
	जम्मा	39	150	354	116	28	2	689
	कुल जम्मा	337	1179	2662	733	247	52	5210

यस गा.वि.स.मा उमेरको आधारमा जनसङ्ख्यालाई हेर्दा सबैभन्दा बढी १६ देखि ४४ वर्षका २,६६२ अर्थात ५१.०८ प्रतिशत रहेको देखिन्छ भने सबैभन्दा कम जनसङ्ख्या ७५ वर्षभन्दा माथिका ५२ अर्थात १ प्रतिशत रहेको देखिन्छ ।

२.१.४ वडागत आधारमा घरधुरी विवरण

वडा नं.	घरधुरी	प्रतिशत
1	96	10.47
2	134	14.61
3	50	5.45
4	66	7.20
5	138	15.04
6	163	17.78
7	53	5.78
8	99	10.80
9	118	12.87
कुल जम्मा	917	100

यस गा.वि.स. का ८ वडाहरू मध्ये सबै भन्दा बढी घरधुरी १७.७८ प्रतिशत वडा नं ६ मा रहेको छ भने सबैभन्दा कम घरधुरी ५.४५ प्रतिशत वडा नं. ३ मा रहेको छ ।

२.१.५ वस्तीगत आधारमा जनसङ्ख्या विवरण

वडा	क्र.स.	वस्ती	घरधुरी	लिङ्ग		
				महिला	पुरुष	जम्मा
1	1	पलाँसे	96	230	210	440
जम्मा			96	230	210	440
2	1	नङ्खेल	134	414	442	856
जम्मा			134	414	442	856
3	1	काँक्रा बारी	50	170	161	331
जम्मा			50	170	161	331
4	1	काक्रा बारी	66	200	201	401
जम्मा			66	200	201	401
5	1	पाखा गाँउ	138	349	359	708
जम्मा			138	349	359	708
6	1	महत गाँउ	163	452	467	919
जम्मा			163	452	467	919
7	1	खत्री गाँउ	31	94	91	185
	2	नलिन चोक	16	32	48	80
	3	जोरपाटी	6	15	18	33
जम्मा			53	141	157	298
8	1	खत्री गाँउ	80	232	233	465
	2	नलिन चोक	19	55	48	103

			जम्मा	99	287	281	568
9	1	शान्ति गाँउ	55	176	173	349	
	2	वाचामाटी	12	28	41	69	
	3	चामथली	28	78	68	146	
	4	माभापाटी	17	33	48	81	
	5	खत्री गाँउ	3	8	8	16	
	6	नलिनचोक	2	12	6	18	
			जम्मा	118	340	349	689
			कुल जम्मा	1843	5166	5254	10420

२.१.६ जात अनुसार वडागत घरधुरी विवरण

वडा	जात	ब्राम्हण	क्षेत्री	जनजाति					दलित	जम्मा
				नेवार	मगर	तामाङ	अन्य	जम्मा		
१	०	५३	१	२८				२९	१४	९६
२	०	८	१२५	०	०	०	०	१२५	१	१३४
३	१	०	४	०	४५	०	०	४९	०	५०
४	०	०	०	०	६६	०	०	६६	०	६६
५	११७	०	८	०	२	०	०	१०	११	१३८
६	५	१२४	०	०	०	०	०	०	३४	१६३
७	०	५३	०	०	०	०	०	०	०	५३
८	०	९९	०	०	०	०	०	०	०	९९
९	०	९४	२४	०	०	०	०	२४	०	११८
कुल जम्मा		१२३	४३१	१६२	२८	११३	०	३०३	६०	९१७

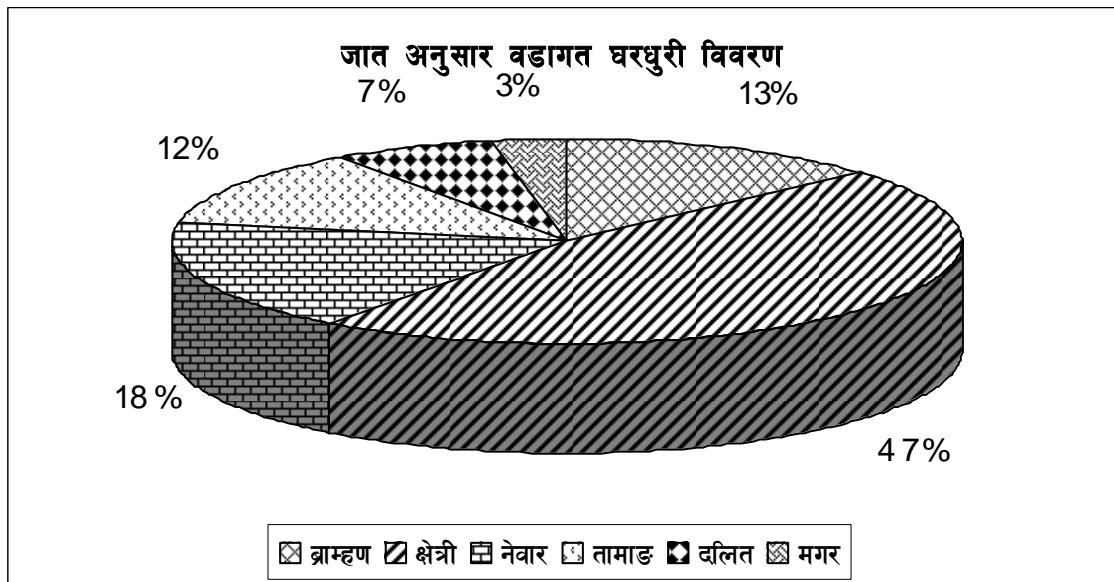

यस गा.वि.स.मा ब्राम्हण, क्षेत्री, नेवार, तामाङ, दलित र मगर जातिहरूको बसोबास रहेको छ । यी मध्ये सबैभन्दा बढी ४७ प्रतिशत क्षेत्रीको बसोबास रहेको पाइन्छ भने बाँकी जातिहरूमा १७.६७ प्रतिशत नेवार, ३.०५ प्रतिशत मगर, १३.३० प्रतिशत ब्राम्हण र ६.५४ प्रतिशत दलित जातिहरूको बसोबास रहेको पाइन्छ ।

२.१.७ धर्म अनुसार वडागत घरधुरी विवरण

धर्म वडा	हिन्दू	बौद्ध	अन्य	जम्मा
१	96	0	0	96
२	134	0	0	134
३	6	44	0	50
४	0	66	0	66
५	138	0	0	138
६	157	0	6	163
७	53	0	0	53
८	99	0	0	99
९	118	0	0	118
जम्मा	801	110	6	917

यस गा.वि.स.मा हिन्दू, बौद्ध र अन्य धर्मावलम्बीहरूको बसोबास रहेको छ । यस मध्ये ८७.३५ प्रतिशत हिन्दू धर्मावलम्बीहरू छन् भने १२ प्रतिशत बौद्ध धर्मावलम्बी र ०.६५ प्रतिशत अन्य धर्मावलम्बीहरू रहेका छन् ।

२.१.८ मुख्य पेशा अनुसार वडागत घर धुरी विवरण

पेशा वडा	कृषि	न्यापार	सरकारी सेवा	अन्य	जम्मा
१	60	3	18	15	96
२	132	2	0	0	134
३	10	0	20	20	50
४	27	4	19	16	66
५	61	2	38	37	138
६	41	7	59	56	163
७	45	5	2	1	53
८	92	5	2	0	99
९	98	6	7	7	118
जम्मा	566	34	165	152	917

यस गा.वि.स.का बासिन्दाहरू कृषि, न्यापार, सरकारी सेवा र अन्य पेशामा संलग्न छन् । कृषि पेशामा सबैभन्दा बढी ६१.७२ प्रतिशत घरधुरी संलग्न रहेका छन् भने न्यापारमा ३.७१ प्रतिशत, सरकारी सेवामा १७.९९ प्रतिशत र अन्य पेशामा १६.५८ प्रतिशत संलग्न रहेका छन् ।

२.१.२ मातृ भाषा अनुसार वडागत घर धुरी विवरण

मातृ भाषा वडा	नेपाली	नेवारी	तामाङ	जम्मा
१	96	0	0	96
२	134	0	0	134
३	3	46	1	50
४	0	66	0	66
५	130	8	0	138
६	163	0	0	163
७	53	0	0	53
८	99	0	0	99
९	94	24	0	118
जम्मा	772	144	1	917

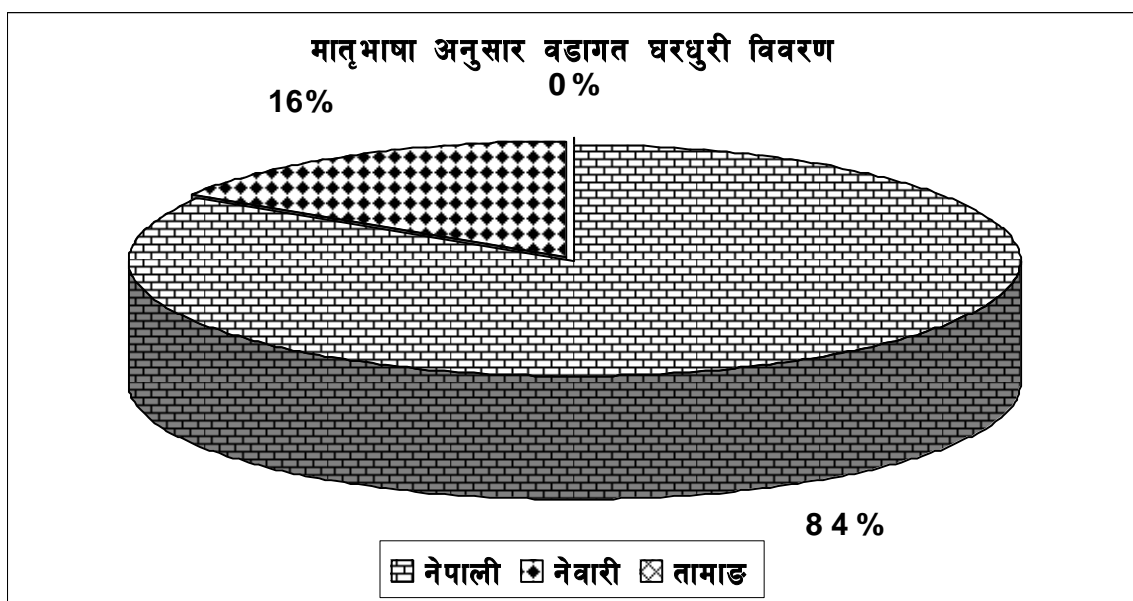

यस गा.वि.स.मा रहेका घरधुरीहरू मध्ये ८४.१९ प्रतिशत घरधुरीले नेपाली भाषालाई मातृभाषाको रूपमा प्रयोग गर्छन् भने १५.७० प्रतिशत घरधुरीले नेवारी भाषालाई मातृभाषाको रूपमा प्रयोग गरेको पाइन्छ । त्यस्तै ०.११ प्रतिशत घरधुरीले तामाङ भाषालाई मातृभाषाको रूपमा प्रयोग गरेको पाइन्छ ।

२.१.११ विभिन्न कामको लागि गाउँबाट बाहिर जानेको विवरण

वडा	उद्देश्य	कहाँ	
		देश	विदेश
१	रोजगारी	4	6
	न्यापार	0	0
	अध्ययन	0	1
	जम्मा	4	7
२	रोजगारी	0	0
	न्यापार	0	0
	अध्ययन	0	0
	जम्मा	0	0
३	रोजगारी	1	0
	न्यापार	0	0
	अध्ययन	0	0
	जम्मा	1	0
४	रोजगारी	3	0
	न्यापार	0	0
	अध्ययन	0	0
	जम्मा	3	0
५	रोजगारी	6	4
	न्यापार	0	0
	अध्ययन	0	0
	जम्मा	6	4

६	रोजगारी	6	27
	न्यापार	0	0
	अध्ययन	2	0
	जम्मा	8	27
७	रोजगारी	0	2
	न्यापार	0	0
	अध्ययन	0	0
	जम्मा	0	2
८	रोजगारी	0	1
	न्यापार	0	0
	अध्ययन	0	0
	जम्मा	0	1
९	रोजगारी	0	4
	न्यापार	0	0
	अध्ययन	0	0
	जम्मा	0	4

यस गा.वि.स.बाट यस जिल्ला बाहिर रोजगारीको लागि २० जना, न्यापार र अध्ययनको लागि कोही पनि बाहिर नगएको देखिन्छ भने यस गा.वि.स.बाट रोजगारीका लागि ४४ जना, न्यापारका लागि कोही पनि विदेशमा नगएको देखिन्छ भने अध्ययनका लागि १ जना विदेश जाने गरेको देखिन्छन् ।

कृषि

परिच्छेद - ३ कृषि

३.१ कृषक समूहको विवरण

क्र.सं.	कृषक समूह	वार्ड नं.	सदस्य सङ्ख्या		
			पुरुष	महिला	जम्मा
१.	वासुकी मिश्रित	नङ्खेल	18	7	25
२.	नङ्खेल आलुबाली	१	24		24
३.	भगवती महिला तरकारी	१		20	20
४.	कुसुमखोला जल उपभोक्ता	१	15	8	23
५.	कुसुमखोला	८	39	1	40
६.	शान्ति भैरव महिला उत्पादन	नङ्खेल		25	25
७.	नन्दीकेश्वर मसला बाली	नङ्खेल	21		21
८.	वाल गणेश महिला आलु उत्पादन	६		21	21
९.	पञ्चकन्या महिला तरकारी उत्पादन	१-६		20	20
१०.	वाचामारी तरकारी	९			25

३.२ मुख्य व्यापारीक केन्द्रहरूको विवरण

क्र.सं.	व्यापारीक केन्द्रहरूका नाम	बडा नं.
१	पलाँसे	1
२	जोरपाटी	7
३	नलिनचोक	8
४	भातेढिकुर	9

३.३ पशुपंक्षीको विवरण

वडा	पशु					पंक्षी			
	गाई/ गोरु	भैसी/ राँगा	खसी/वाख्रा	अन्य	जम्मा	कुकुरा	हाँस	अन्य	जम्मा
१	०	१६	२०६	०	२३२	४०	०	०	४०
२	४०	६०	३००	०	४००	१५	५	०	२०
३	४६	२९	२५७	२	३३४	०	०	०	०
४	५०	२२	३८३	६	४६१	३५४	१२	०	३६६
५	६०	२०	२००	०	२८०	१८०	०	०	१८०
६	१०१	१	३३७	५	४४४	६७५	०	०	६७५
७	५१	१	३५	०	८७	०	०	०	०
८	९७	३	१४७	०	२४७	२४	२	०	२६
९	११४	१०	२१५	०	३३९	८०	१५	०	९५
जम्मा	५५९	१६२	२०८०	१३	२८२४	१३६८	३४	०	१४०२

३.४ भू-स्वामित्वको आधारमा घर घुरी विवरण

जग्गाको विवरण वडा	भुमिहिन	३ रोपनी सम्म	३-१० रोपनी	११-२० रोपनी	२०-३० रोपनी	३० रोपनी भन्दा माथि	जम्मा
१	०	३२	५२	९	३	०	९६
२	०	३१	९९	४	०	०	१३४
३	२	११	२२	८	६	१	५०
४	०	१३	३१	१७	४	१	६६
५	०	२४	१००	१३	१	०	१३८
६	२	७२	७६	१३	०	०	१६३
७	६	१०	३०	७	०	०	५३
८	१	४९	४६	२	१	०	९९
९	०	३८	६४	१६	०	०	११८
जम्मा	११	२८०	५२०	८९	१५	२	९१७

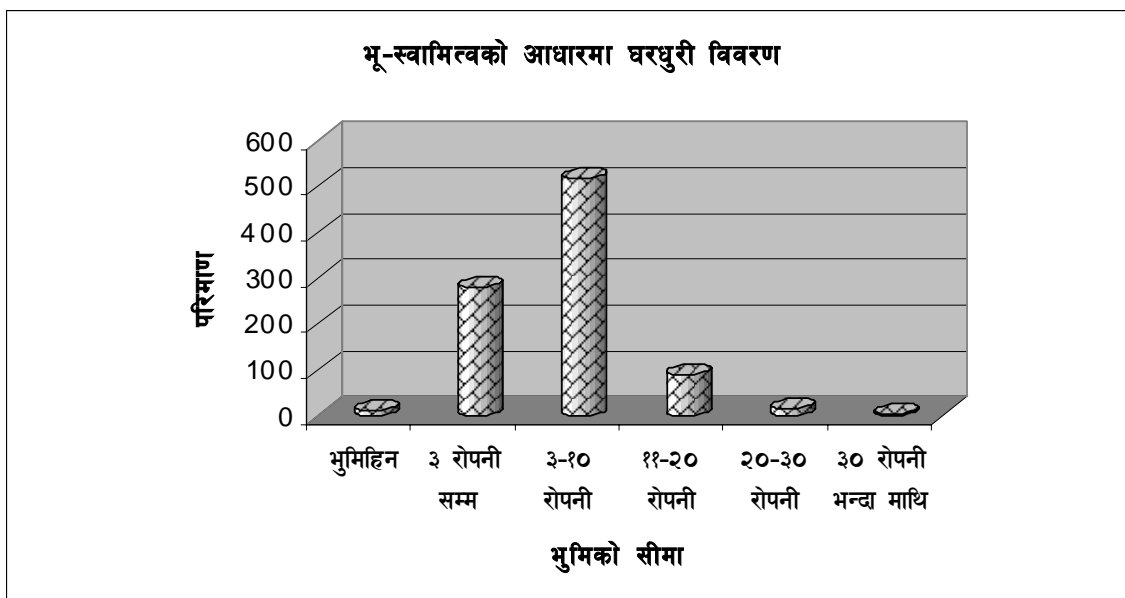

यस गा.वि.स.मा रहेका घरधुरीहरू मध्ये ३ देखि १० रोपनी जग्गा हुने ५६.७१ प्रतिशत छन् भने ३ रोपनीसम्म हुने ३०.५३ प्रतिशत, ११ देखि २० रोपनी जग्गा हुने ८.७१ प्रतिशत, २० देखि ३० रोपनी जग्गा हुने १.६४ प्रतिशत, ३० रोपनी भन्दा माथि जग्गा हुने ०.२२ प्रतिशत छन् । यसै गरी भूमिहिन किसान १.२० प्रतिशत रहेका छन् ।

३.५ खाद्यान्न आपूर्तीको आधारमा घरधुरी विवरण

महिना वडा	३ भन्दा कम	३-६	७-८	१०-१२	१२ भन्दा बढी	जम्मा
१	1	1	6	82	6	96
२	12	24	30	48	20	134
३	14	1	4	31	0	50
४	0	3	15	47	1	66
५	4	10	4	107	13	138
६	18	10	13	109	13	163
७	8	10	14	16	5	53
८	16	22	23	18	20	99
९	6	35	40	29	8	118
जम्मा	79	116	149	487	86	917

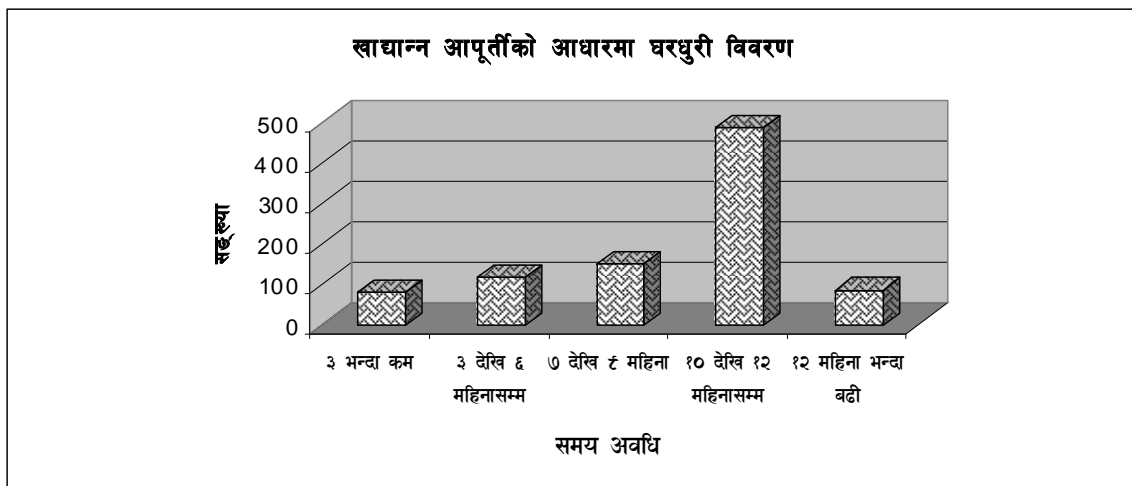

यस गा.वि.स.मा रहेका ८१७ घरधुरीहरू मध्ये ८.३८ प्रतिशतलाई १ वर्षभन्दा बढी खाद्यान्न आपूर्ती हुन्छ भने ५३.११ प्रतिशत घरधुरीलाई १० देखि १२ महिना, १६.२४ प्रतिशत घरधुरीलाई ७ देखि १० महिना, १२.६५ प्रतिशत घरधुरीलाई ३ देखि ६ महिना, ८.६२ प्रतिशत घरधुरीलाई ३ महिना भन्दा कम खाद्यान्न आपूर्तीको अवस्था रहेको देखिन्छ ।

३.६ साना समूह र सहकारी संस्थाहरूको विवरण

क्र.सं.	साना समूह र सहकारी संस्थाहरूको नाम	वडा नं.
१	नङ्खेल सहकारी संस्था लिमिटेड	नङ्खेल-८
२	शान्ति भैरव महिला विकास बहुउद्देश्यीय सहकारी संस्था लि.	नङ्खेल-८

३.७ प्रमुख उर्वर फाँटहरूको विवरण

क्र.सं.	फाँटहरूको नाम	वडा नं.	वस्ती
१	ढुंगाटोल फाँट	६	महतगाउँ
२	तल्लो ३०० फाँट	५	पाखागाउँ
३	माथ्लो ३०० फाँट	५	पाखागाउँ
४	बाह्रबिसे फाँट	५	पाखागाउँ
५	डोके फाँट	१ र ६	पलाँसे

३.८ नजादे वालीको विवरण

क्र.सं.	नगदे वालीको नाम	वडा नं.	वस्ती
१	आलु	५ र ६	महतगाउँ र पाखागाउँ
२	गोलभेडा	५ र ६	महतगाउँ र पाखागाउँ
३	लसुन	५ र ६	महतगाउँ र पाखागाउँ
४	प्याज	५ र ६	महतगाउँ र पाखागाउँ
५	हरियो खुर्सानी	५ र ६	महतगाउँ र पाखागाउँ

३.९ फलफूलहरुको विवरण

फलफूलको नाम	वडा नं.	वस्ती
हलुवावेद, ज्यामीर, आलुबखडा, सेतो नास्पाती, रातो नास्पाती, निबुवा, कागती र सुन्तला	५ देखि ६	महतगाउँ

भौतिक पूर्वाधार

परिच्छेद - ४

भौतिक पूर्वाधार

४.१ वर्तमान यातायात सुविधा

सडक (कि. मि.) : १२ कि.मि.

पुल र पुलेसा सड्ख्या : ४ वटा

४.२ बस बिसौनीको विवरण

क्र.सं.	बस बिसौनीको नाम	बडा नं.
१	पलाँसे	१
२	भातेढिकुर	९
३	जोरपाटी	७
४	नलिनचोक	८

४.३ सवारी साधनको स्थिति

वडा	सवारी साधन	बस/ट्रक	साना गाडी	मोटरसाइकल	साइकल	अन्य
१		१	१	६	२	०
२		१	२	११	१०	०
३		०	०	०	१	०
४		०	०	३	२	०
५		२	०	९	६	०
६		०	१	१८	२	०
७		१	०	९	१	०
८		६	१	१८	२	०
९		१	१	१२	१	०
	जम्मा	१२	६	८६	२७	०

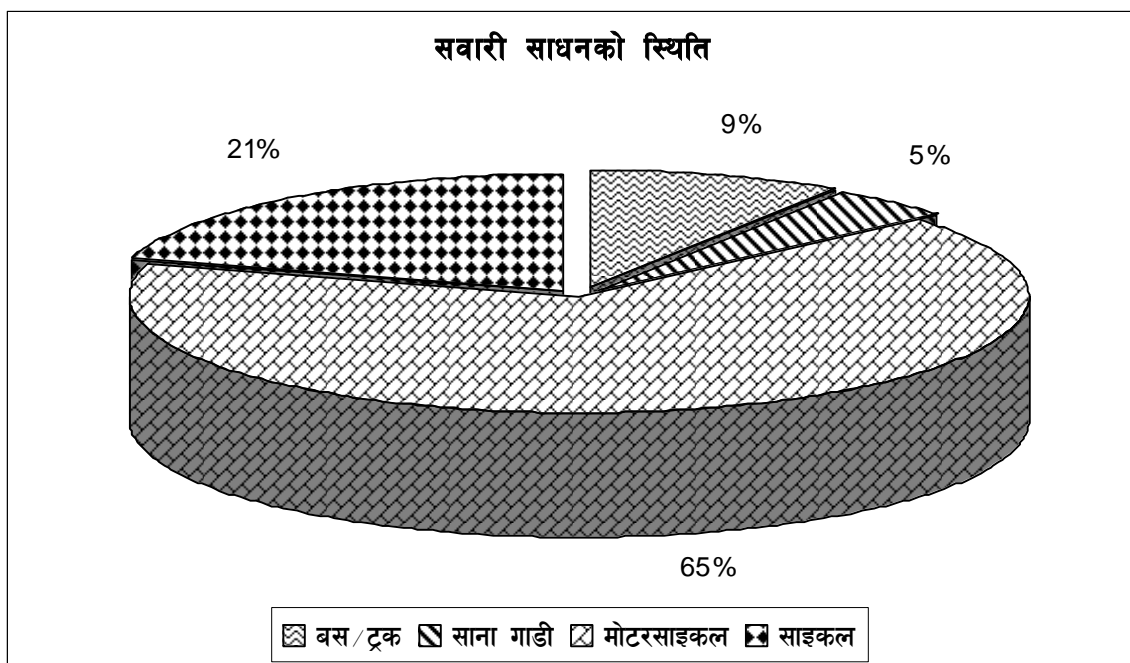

४.४ सामुदायिक भवनहरूको विवरण

क्र.सं.	सामुदायिक भवनहरूका नाम	वडा नं.
१	गाउँ विकास समितिको कार्यालय	५
२	नड्खेल हेल्थपोष्ट कार्यालय	५

४.५ खानेपानी उपभोक्ता समूहको विवरण

क्र.सं.	खानेपानी उपभोक्ता समूहको नाम	बस्तीको नाम	वडा नं.
१.	नड्खेल खानेपानी मुल उपभोक्ता समिति	जोरपाटी खत्रीगाउँ	७, ८
२.	नड्खेल खानेपानी	शान्ती गाउँ	९

४.६ खानेपानी आपूर्तीको आधारमा घरघुरी विवरण

वडा	स्रोत	कुवा	ढुङ्गेधारा	पाइप धारा	इनार/ट्युबेल	अन्य	जम्मा
१		१	१	९४	०	०	९६
२		०	६	१२८	०	०	१३४
३		०	०	५०	०	०	५०
४		०	०	६६	०	०	६६

वडा	स्रोत	कुवा	ढुङ्गेधारा	पाइप धारा	इनार/दयुवेल	अन्य	जम्मा
५		०	८	१३०	०	०	१३८
६		०	३	१५६	०	४	१६३
७		०	०	५३	०	०	५३
८		२	२	९५	०	०	९९
९		८	३	९७	२	८	११८
जम्मा		११	२३	८६९	२	१२	९१७

यस गा.वि.स.मा पानीको प्रयोगको अवस्था हेर्दा ९४.७७ प्रतिशत घरधुरीमा पाइपधाराबाट खानेपानी वितरण भएको, २.५१ प्रतिशत घरधुरीमा ढुङ्गेधाराको पानी प्रयोग गरिएको, १.२० प्रतिशत घरधुरीमा कुवाको पानी प्रयोग गरिएको ०.२२ प्रतिशत घरधुरीमा इनारको पानी प्रयोग गरिएको र १.३१ प्रतिशत घरधुरीमा स्रोत खुल्न नसकेको देखिन्छ ।

४.७ गाउँ विकास समिति क्षेत्रका पानीको स्रोत/नदीनालाहरु

क्र.सं.	नदीनाला	उद्गम स्थल (वडा नं. सहित)	बाह्रमासे वा मौसमी	वर्तमान उपयोग (सिंचाई वा पानीघाट)
१.	डोकेखोला	नङ्खेल-१, पेरुवन	बाह्रमासे	
२.	त्रिवेणी खोला	नङ्खेल- २, ५		
३.	घ्याम्पे खोला	नङ्खेल- ५, ६		सिंचाई

४.८ इन्धन प्रयोगको आधारमा घरधुरी वितरण

वडा	स्रोत	विद्युत	ग्याँस	मट्टितेल	दाउरा	अन्य	जम्मा
१		१	१२	०	८३	०	९६
२		०	०	१२८	६	०	१३४
३		१	२	१	४६	०	५०
४		२	५	०	५९	०	६६
५		०	३	१	१३४	०	१३८
६		१	४७	२	११२	१	१६३

स्रोत वडा	विद्युत	ग्याँस	मट्टितेल	दाउरा	अन्य	जम्मा
७	०	३८	२	१३	०	५३
८	०	७१	०	२८	०	९९
९	०	६७	०	४३	८	११८
जम्मा	५	२४५	१३४	५२४	९	९१७

यस गा.वि.स.मा रहेका जम्मा ९१७ घरधुरीमध्ये इन्धनको रूपमा सबैभन्दा धेरै ५७.१४ प्रतिशत दाउराको प्रयोग भएको पाइन्छ भने मट्टितेलको प्रयोग १४.६१ प्रतिशत, ग्याँसको प्रयोग २६.७२ प्रतिशत, विद्युतको प्रयोग ०.५५ प्रतिशत र अन्य इन्धनको स्रोतको प्रयोग गर्ने ०.९८ प्रतिशत घरधुरी सङ्ख्या यस गा.वि.स.मा रहेको छ । यसरी हेर्दा प्रायशः सबै घरधुरीहरूमा दाउराको प्रयोग अत्याधिक देखिन्छ र विद्युतको प्रयोग नगन्य रूपमा रहेको देखिन्छ ।

४.९ सूचना तथा सञ्चार साधनको प्रयोगको स्थिति

साधन वडा	रेडियो	टेलिभिजन	टेलिफोन	मोबाइल	कम्प्युटर
१	९७	८५	३१	११	०
२	१३४	११५	४०	२७	०
३	३४	२७	६	१	०
४	४२	४०	८	४	०
५	१३४	१२६	४२	३६	३
६	१४३	१४३	८१	६०	४
७	५३	५३	३६	२३	३
८	९९	९९	६९	४०	६
९	११४	११४	९५	२३	२
जम्मा	८५०	८०२	४०८	२२५	१८

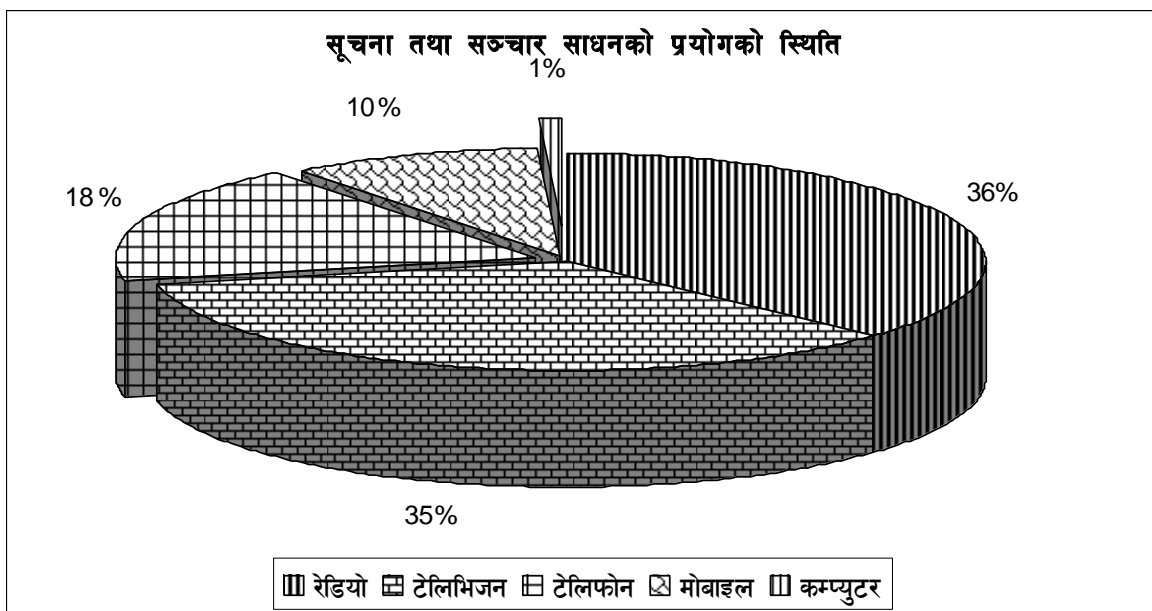

माथिको तालिकाबाट यो स्पष्ट हुन्छ की यस गा.वि.स. भित्रका रहेका सूचना तथा सञ्चारका साधनहरू मध्ये सबैभन्दा धेरै प्रयोग रेडियोको र सबैभन्दा कम प्रयोग कम्प्युटरको रहेको देखिन्छ । टेलिभिजनको सङ्ख्या जम्मा ८०२ रहेको छ भने मोबाइलको सङ्ख्या २२५ रहेको छ ।

४.१० घरको छानाको किसिमको आधारमा घरधुरी विवरण

वडा	छानाको अवस्था	खर/छवाली	जस्तापाता	टायल	ढलान	अन्य	जम्मा
१		4	64	3	25	0	96
२		3	30	82	19	0	134
३		5	45	0	0	0	50
४		13	53	0	0	0	66
५		25	68	30	13	2	138
६		9	84	25	39	6	163
७		1	29	4	19	0	53
८		0	58	2	39	0	99
९		1	79	20	18	0	118
जम्मा		61	510	166	172	8	917

यस गा.वि.स.मा रहेका ८१८ घरधुरीहरू मध्ये छानाको अवस्था र किसिमको अध्ययन गर्दा खर/छवालीको छाना भएका ६.६५ प्रतिशत, जस्तापाताको छाना भएका घरधुरी ५५.६२ प्रतिशत, टायलको छाना भएको घरधुरी १८.१० प्रतिशत, ढलान भएका घरधुरी १८.०६ प्रतिशत र अन्य छाना भएका घरधुरी ०.८७ प्रतिशत रहेको छ । अधिकांश घरधुरीहरूमा जस्तापाता छाना प्रयोग भएको पाइन्छ ।

४.११ घरमा बत्तिको प्रमुख स्रोतको आधारमा घरधुरी विवरण

बत्तिको स्रोत वडा	राष्ट्रिय प्रसारण लाईनको बिजुली	मट्टितेल	सोलार	गोबर ग्याँस	अन्य	जम्मा
१	93	3	0	0	0	96
२	133	1	0	0	0	134
३	40	10	0	0	0	50
४	50	16	0	0	0	66
५	138	0	0	0	0	138
६	155	6	0	0	2	163
७	52	1	0	0	0	53
८	99	0	0	0	0	99
९	118	0	0	0	0	118
जम्मा	878	37	0	0	2	917

यस गा.वि.स.मा बत्तिको प्रमुख स्रोतको रूपमा राष्ट्रिय प्रसारण लाईनको बिजुली रहेको छ । ९५.७५ प्रतिशत घरधुरीले बत्तिको स्रोतको रूपमा बिजुलीको प्रयोग गरेका छन् भने ४.०३ प्रतिशत घरधुरीले मट्टितेलको प्रयोग गरेका छन् । सोलार र गोबर ग्याँसको प्रयोग गर्ने घरधुरी नभएको देखिन्छ । यी बाहेक अन्य स्रोतलाई बत्तिको रूपमा प्रयोग गर्ने घरधुरी ०.२२ प्रतिशत रहेको छ ।

४.१२ ऋतुको र पक्की पुलहरूको विवरण

क्र.सं.	पुलहरूको किसिम	बडा नं.	पुर रहेको नदी र खोला
१	पक्की	१ र ६	डोकेखोला
२	पक्की	९, ८, ५, २	त्रिवेणी खोला
३	पक्की	९ र २	डोकेखोला
४	पक्की	५ र २	त्रिवेणी खोला

वन, उद्योग र व्यवसाय

परिच्छेद - ५ वन, उद्योग र व्यवसाय

५.१ होटल र रेष्टुरेन्ट विवरण

क्र.सं.	होटल/रेष्टुरेन्टको नाम	ठेगाना
१.	अरनिको भिलेज रिसोर्ट	नङ्खेल-८
२.	Bamboo Cottage	नङ्खेल-८
३.	Seabird Restaurant	नङ्खेल-६
४.	Highway Restaurant	नङ्खेल-१
५.	Valley Restaurant	नङ्खेल-१
६.	Drivine Restaurant	नङ्खेल-१
७.	Royal Village Restaurant	नङ्खेल- ८
८.	Dhanese Restaurant	नङ्खेल-८
९.	Citygoan Restaurant	नङ्खेल-८

५.२ उद्योग घन्दाको विवरण

क्र.सं.	उद्योगको नाम	ठेगाना
१.	जय हनुमान नङ्खेल महादेव चिमनी भट्टा	नङ्खेल-२
२.	हनुमान शक्ति चिमनी भट्टा	नङ्खेल-२
३.	महाशक्ति ब्रम्हायणी भट्टा	नङ्खेल-८
४.	शङ्कर चिमनी भट्टा	नङ्खेल-२
५	ह्याचरी उद्योग	नङ्खेल-१, पलाँसे

५.३ प्राविधिक तालिमको स्थिति

वडा	लिङ्ग	कम्प्युटर	सिलाई बुनाइ	प्लम्बिङ	पशु तथा कृषि	अन्य

वडा	लिङ्ग	कम्प्युटर	सिलाई बुनाइ	प्लम्बिङ	पशु तथा कृषि	अन्य
१	महिला	5	2	0	0	0
	पुरुष	7	0	0	0	0
२	महिला	3	3	1	2	0
	पुरुष	10	0	0	2	0
३	महिला	0	1	0	5	0
	पुरुष	0	1	0	0	0
४	महिला	0	0	0	0	0
	पुरुष	0	0	0	0	0
५	महिला	6	3	1	2	0
	पुरुष	8	2	0	2	0
६	महिला	16	5	0	15	1
	पुरुष	26	1	2	1	0
७	महिला	8	0	0	1	0
	पुरुष	38	0	0	0	0
८	महिला	17	2	0	5	0
	पुरुष	16	0	0	0	0
९	महिला	9	0	0	10	71
	पुरुष	26	0	0	0	71
जम्मा		195	20	4	45	143

यस गा.वि.स.को कूल जनसङ्ख्या ५,२१० मध्ये ४०७ जना मात्र तालिम प्राप्त जनशक्ति रहेको देखिन्छ । यी जनशक्ति मध्ये कम्प्युटरमा ३.७४ प्रतिशत, सिलाइबुनाइमा ०.३८ प्रतिशत, प्लम्बिङमा ०.०८ प्रतिशत, पशु तथा कृषिमा ०.८६ प्रतिशत र अन्य तालिममा ०.८६ प्रतिशत रहेको देखिन्छ । प्रस्तुत तालिकाबाट यस गा.वि.स.मा तालिम प्राप्त जनशक्ति न्यून रहेको देखिन्छ ।

५.४ सामुदायिक वन उपभोक्ता समिति

क्र.सं.	सामुदायिक वनको नाम	क्षेत्रफल (हेक्टर)	घरधुरी	अवस्थित ठाउँ
१.	वन्देश्वरी	61.33	198	नङ्खेल ६
२.	डोकेडाँडा देवी स्थान	27.32	152	नङ्खेल २
३.	सूर्यमोढ पेरु	21.87	105	नङ्खेल १
४	काँक्राबारी	141.25	198	नङ्खेल ३ र ४ सिपाडोल ४
५	नवदुर्गा	43.5	232	नङ्खेल ५ र ८
जम्मा		295.27	885	

शैक्षिक स्थिति

परिच्छेद - ६ शैक्षिक स्थिति

६.१ गा.वि.स.को कुल साक्षरताको स्थिति

	निरक्षर	प्रतिशत	साक्षर	प्रतिशत
पुरुष	296	26.08	2165	57.75
महिला	839	73.92	1584	42.25
जम्मा	1135	100	3749	100

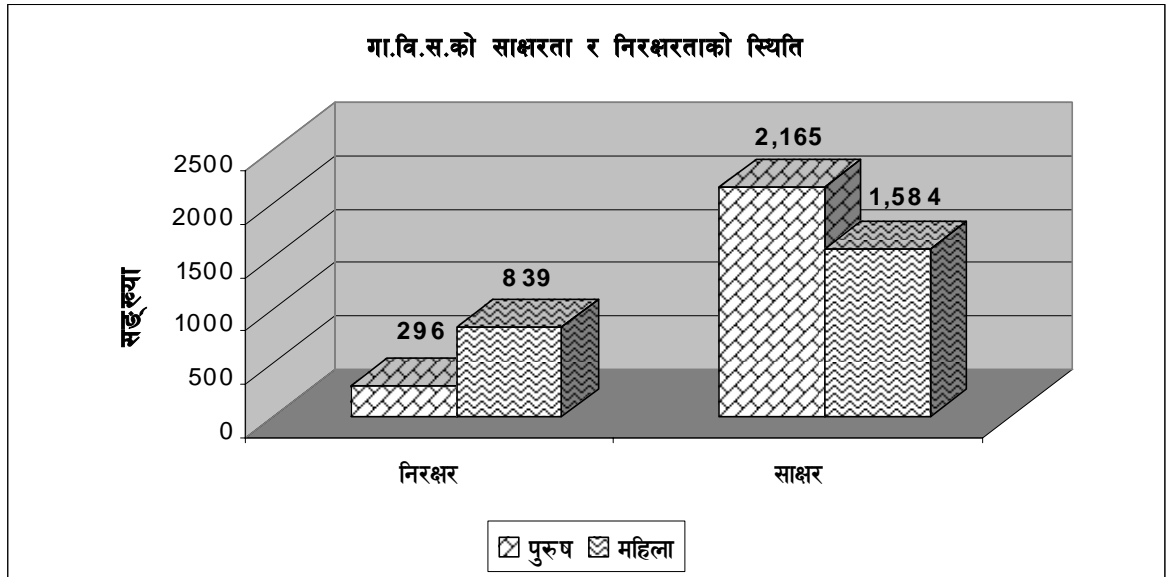

यस गा.वि.स.मा पुरुष ५७.७५ प्रतिशत साक्षर छन् भने महिला ४२.२५ प्रतिशत साक्षर छन् । तुलनात्मक रूपमा साक्षर पुरुषभन्दा महिला १५.५ प्रतिशतले कम रहेको देखिन्छ । निरक्षरताको दर पुरुषमा २६.०८ प्रतिशत रहेको छ भने महिलामा निरक्षरता ७३.९२ प्रतिशत रहेको छ । तुलनात्मक रूपमा निरक्षर पुरुषभन्दा महिला ४७.८४ प्रतिशतले बढी रहेको देखिन्छ ।

६.२ उमेरको आधारमा साक्षरता र निरक्षरताको स्थिति

वडा	उमेर समूह (वर्ष)	निरक्षर			साक्षर														
					एस.एल.सी. भन्दा कम			एस.एल.सी. उत्तीर्ण			प्रमाण पत्र तह			स्नातक			स्नातकोत्तर		
		महिला	पुरुष	जम्मा	महिला	पुरुष	जम्मा	महिला	पुरुष	जम्मा	महिला	पुरुष	जम्मा	महिला	पुरुष	जम्मा	महिला	पुरुष	जम्मा
1	6-15	20	3	23	29	42	71	0	0	0	0	0	0	0	0	0	0	0	0
	16-44	48	3	51	46	62	108	11	33	44	0	0	0	0	0	0	0	0	0
	45>	24	5	29	16	37	53	16	4	20	0	0	0	0	0	0	0	0	0
	जम्मा	92	11	103	91	141	232	27	37	64	0	0	0	0	0	0	0	0	0
2	6-15	0	0	0	109	119	228	0	0	0	0	0	0	0	0	0	0	0	0
	16-44	30	0	30	182	233	415	0	0	0	0	0	0	0	0	0	0	0	0
	45>	82	35	117	0	38	38	0	0	0	0	0	0	0	0	0	0	0	0
	जम्मा	112	35	147	291	390	681	0	0	0	0	0	0	0	0	0	0	0	0
3	6-15	0	0	0	47	35	82	0	0	0	0	0	0	0	0	0	0	0	0
	16-44	32	11	43	48	74	122	0	0	0	0	0	0	0	0	0	0	0	0
	45>	22	14	36	2	9	11	0	0	0	0	0	0	0	0	0	0	0	0
	जम्मा	54	25	79	97	118	215	0	0	0	0	0	0	0	0	0	0	0	0
4	6-15	6	1	7	32	45	77	11	13	24	0	0	0	0	0	0	0	0	0
	16-44	43	16	59	22	33	55	42	40	82	0	0	0	0	0	0	1	2	3
	45>	22	6	28	8	16	24	0	0	0	0	0	0	0	0	0	0	1	1
	जम्मा	71	43	114	62	94	156	53	53	106	0	0	0	0	0	0	1	3	4
5	6-15	3	4	7	70	80	150	2	0	2	0	0	0	0	0	0	0	0	0
	16-44	37	4	41	143	181	324	0	0	0	0	1	1	0	0	0	0	0	0
	45>	64	18	82	5	40	45	0	0	0	0	0	0	0	0	0	0	0	0
	जम्मा	104	26	130	218	301	519	2	0	2	0	1	1	0	0	0	0	0	0
6	6-15	1	1	2	89	89	178	0	0	0	0	0	0	0	0	0	0	0	0
	16-44	71	24	95	168	223	391	1	1	2	0	2	2	0	0	0	0	0	0
	45>	80	21	101	9	73	82	0	0	0	0	0	0	0	0	0	0	0	0
	जम्मा	152	46	98	266	385	651	1	1	2	0	2	2	0	0	0	0	0	0
7	6-15	0	0	0	24	36	60	0	0	0	0	0	0	0	0	0	0	0	0

वडा	उमेर समूह (वर्ष)	निरक्षर			साक्षर														
					एस.एल.सी. भन्दा कम			एस.एल.सी. उत्तीर्ण			प्रमाण पत्र तह			स्नातक			स्नातकोत्तर		
		महिला	पुरुष	जम्मा	महिला	पुरुष	जम्मा	महिला	पुरुष	जम्मा	महिला	पुरुष	जम्मा	महिला	पुरुष	जम्मा	महिला	पुरुष	जम्मा
	16-44	4	0	4	66	84	150	0	0	0	0	0	0	0	0	0	0	0	0
	45>	43	9	52	1	25	26	0	0	0	0	0	0	0	0	0	0	0	0
	जम्मा	47	9	56	91	145	236	0	0	0	0	0	0	0	0	0	0	0	0
8	6-15	9	1	10	45	63	108	0	0	0	0	0	0	0	0	0	0	0	0
	16-44	21	8	29	121	138	259	0	0	0	0	0	0	0	0	0	0	0	0
	45>	51	19	90	21	39	60	0	0	0	0	0	0	0	0	0	0	0	0
	जम्मा	81	28	129	187	240	427	0	0	0	0	0	0	0	0	0	0	0	0
9	6-15	21	25	46	43	61	104	0	0	0	0	0	0	0	0	0	0	0	0
	16-44	23	20	43	104	117	221	47	43	90	0	0	0	0	0	0	0	0	0
	45>	82	28	110	3	33	36	0	0	0	0	0	0	0	0	0	0	0	0
	जम्मा	126	73	199	150	211	361	47	43	90	0	0	0	0	0	0	0	0	0
	कूल जम्मा	839	296	1135	1453	2025	3478	130	134	264	0	3	3	0	0	0	1	3	4

६.३ उच्च शिक्षा अध्ययनको स्थिति

एस.एल.सी. उत्तीर्ण			प्रमाण पत्र तह			स्नातक			स्नातकोत्तर		
महिला	पुरुष	जम्मा	महिला	पुरुष	जम्मा	महिला	पुरुष	जम्मा	महिला	पुरुष	जम्मा
130	134	264	0	3	3	0	0	0	1	3	4

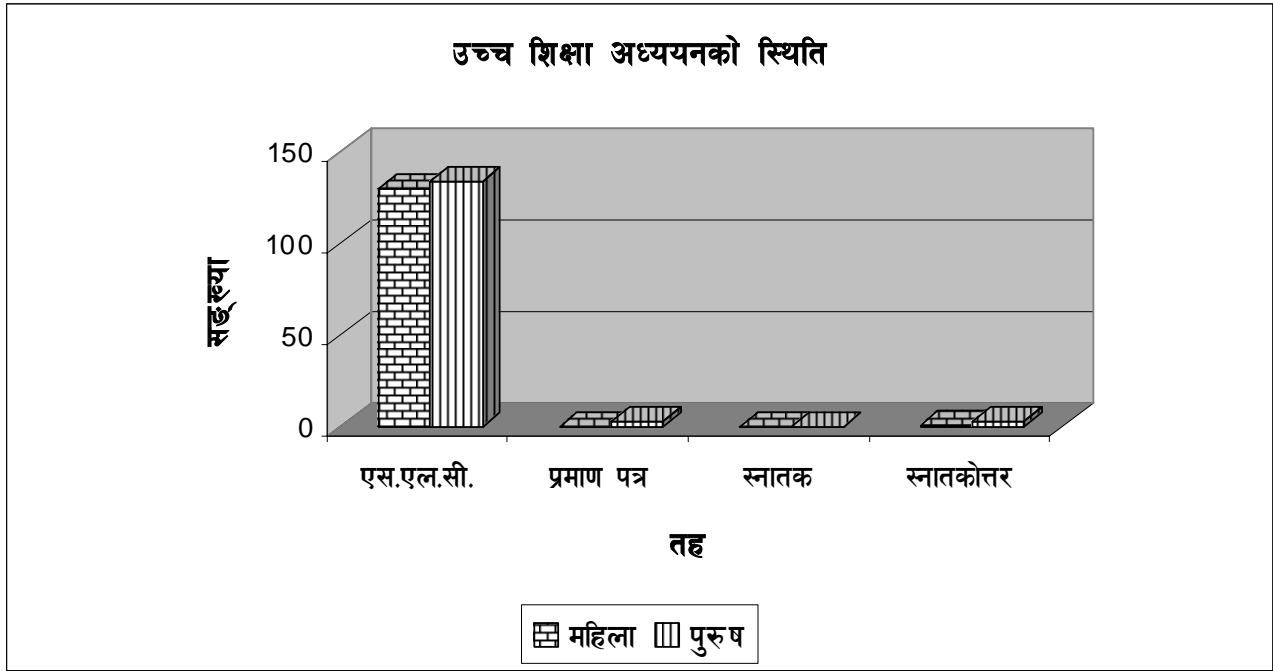

यस गा.वि.स.मा उच्चशिक्षा अध्ययन गर्ने कुल सङ्ख्या २७१ मध्ये एस.एल.सी. उत्तीर्ण ८७.४२ प्रतिशत, प्रमाणपत्र तह उत्तीर्ण १.१० प्रतिशत र स्नातकोत्तर उत्तीर्ण १.४८ प्रतिशत रहेको देखिन्छ ।

६.४ शैक्षिक संस्थामा कुल भर्ना सङ्ख्या

क्र.सं	तह	छात्र	छात्रा	जम्मा
१	प्राथमिक	380	367	747
२	निम्न माध्यमिक	128	259	387
३	माध्यमिक	25	52	77
कुल जम्मा		533	678	1211

स्रोत : जिल्ला शिक्षा कार्यालय, भक्तपुर, २०६२

यस गा.वि.स.मा रहेका शैक्षिक संस्थाहरुमा भर्ना सङ्ख्या तुलनात्मक रूपमा प्राथमिक तहमा उच्च रहेको छ भने निम्न माध्यमिक र माध्यमिक तहमा क्रमशः घट्दै गएको छ । कुल भर्ना सङ्ख्यामा छात्र ४४.०१ प्रतिशत र छात्रा ५५.९९ प्रतिशत रहेको छ । छात्र र छात्राको भर्ना दरमा ठूलो अन्तर नभएको देखिन्छ ।

६.५ प्राथमिक तहको जातिगत भर्ना दर

छात्र				छात्रा				जम्मा
दलित	जनजाति	अन्य	जम्मा	दलित	जनजाति	अन्य	जम्मा	
44	135	354	533	50	130	498	678	1211

स्रोत : जिल्ला शिक्षा कार्यालय, भक्तपुर, २०६२

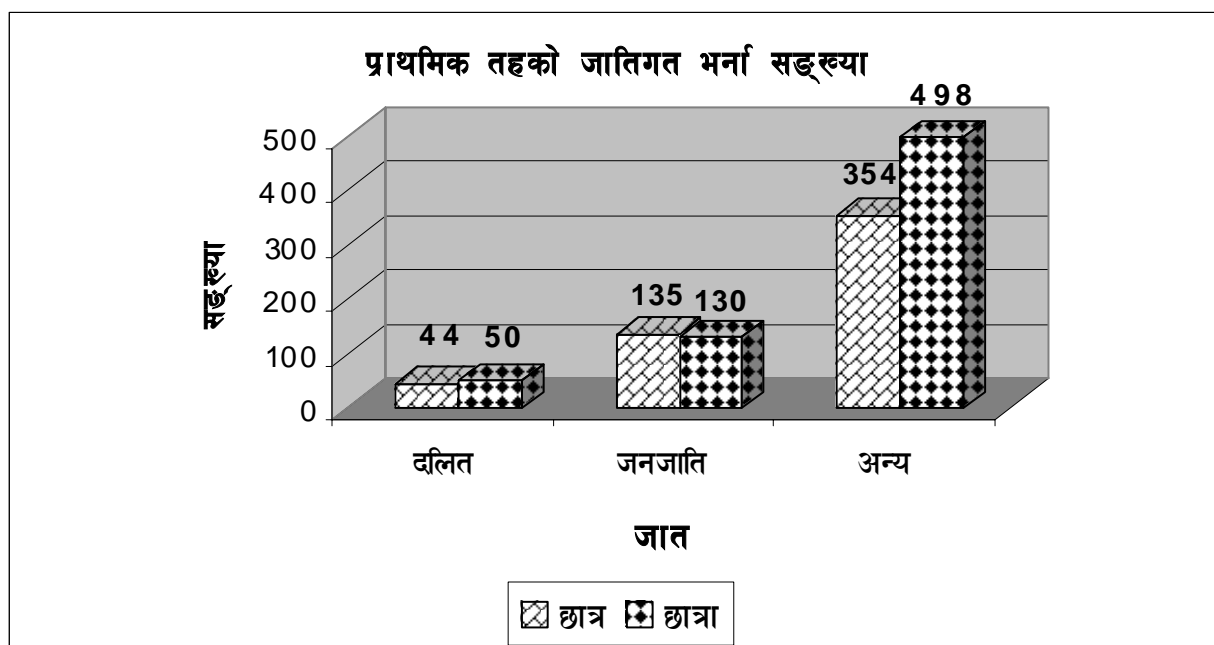

६.६ विद्यालयहरुको विवरण

क्र.सं.	विद्यालयको नाम	बडा नं.
१.	भुवनेश्वरी नि.मा.वि.	२
२.	श्री राम नि.मा.वि.	५
३.	सरस्वती प्रा.वि.	३
४.	पञ्चकन्या प्रा.वि.	१
५.	शान्ती भैरव प्रा.वि.	९
६.	माउण्ट हर्वल इङ्गलिस स्कूल	८
७.	जोरपाटी मा.वि.	७

८	विमल विद्यापीठ	७
---	----------------	---

स्वास्थ्य स्थिति

परिच्छेद - ७

स्वास्थ्य स्थिति

यस गा.वि.स.को स्वास्थ्य स्थिति हेर्दा समग्रमा सामान्य देखिन्छ । उपचार विधिको प्रयोग गर्ने प्रवृत्ति देखि लिएर त्यहाँका मानिसमा लाग्ने सामान्य रोगको अवस्था तथा दीर्घ रोगको अवस्था एवम् परिवार नियोजनाको साधनको प्रयोग गर्ने सङ्ख्या लगायतका अन्य जनस्वास्थ्यको विवरण तलको तालिकाहरूबाट देखाइएको छ :

७.१ सामान्य रोगको अवस्था जनसङ्ख्याको आधारमा

रोग वडा	रुघाखोकी	निमोनिया	ज्वरो	आँउ/भाडापखाला	अन्य	जम्मा
१	90	0	2	3	1	96
२	133	0	0	0	1	134
३	31	4	8	7	0	50
४	41	0	9	16	0	66
५	116	1	8	16	3	144
६	133	3	20	20	2	178
७	58	0	0	0	0	58
८	97	0	1	0	0	98
९	117	1	1	0	0	119
जम्मा	816	9	49	62	7	943

७.२ दीर्घ रोगको अवस्था जनसङ्ख्याको आधारमा

रोग वडा	मधुमेह	क्यान्सर	क्षयरोग	एड्स	अन्य	जम्मा
१	1	0	0	0	3	4
२	0	0	0	0	0	0
३	0	0	0	0	0	0
४	0	0	0	0	0	0
५	1	0	0	0	8	9
६	0	0	0	0	06	6
७	0	0	0	0	0	0
८	2	0	0	0	0	2

₹	1	0	0	0	1	2
जम्मा	5	0	0	0	18	23

७.३ परिवार नियोजनको साधन प्रयोगको अवस्था

वडा	प्रयोगको अवस्था	प्रयोग गर्ने	प्रयोग नगर्ने	जम्मा
१		73	23	96
२		112	22	134
३		30	20	50
४		28	38	66
५		105	39	144
६		133	30	163
७		35	18	53
८		60	38	98
₹		78	41	119
जम्मा		654	269	923

७.४ स्थायी बन्ध्याकरण गर्नेको अवस्था

वडा	लिंग	महिला	पुरुष	जम्मा
१		69	4	73
२		77	35	112
३		30	0	30
४		28	0	28
५		85	24	109
६		112	24	136
७		35	0	35
८		51	9	60
₹		64	14	78
जम्मा		551	110	661

७.५ आधारभूत खोपको अवस्था

वडा	खोप	बि.सि.जी.	डि.पि.टी	पोलियो	दादुरा	अन्य
१		41	0	1	40	0
२		13	0	1	12	0
३		42	1	1	42	0
४		49	0	0	49	0
५		80	0	0	80	5
६		117	2	1	120	0
७		5	0	0	5	0
८		22	0	1	22	0
९		17	0	0	17	0
	जम्मा	386	3	5	387	5

७.६ शौचालय प्रयोगको आधारमा घरधुरी विवरण

वडा	शौचालयको अवस्था	स्थायी	अस्थायी	नभएको	जम्मा
१		50	40	6	96
२		134	0	0	134
३		20	7	23	50
४		19	9	38	66
५		97	28	19	144
६		126	26	11	163
७		53	0	0	53
८		98	1	0	99
९		114	4	0	118
	जम्मा	711	115	97	923

७.७ औषधी पसल र विलजिकको विवरण

क्र.सं.	औषधी पसलको नाम	वडा नं
1	श्रीकृष्ण पलाँसे मेडिकल हल	1

गा.वि.स. को भौतिक अवस्था

परिच्छेद - ८

गा.वि.स. को भौतिक अवस्था

८.१ सेवा केन्द्रहरूको विवरण

क्र.सं.	सेवा केन्द्रहरूका नाम	बडा नं.	बस्ती
१	पशु सेवा केन्द्र	८	खत्रीगाउँ

८.२ विगत ३ वर्ष देखिको पञ्जिकरणको विवरण

क्र.सं.	विवरण	गत ३ वर्ष देखिको पञ्जिकरणको सङ्ख्या		
		२०६०	२०६१	२०६२
१.	जन्म दर्ता	215	151	178
२.	मृत्यु दर्ता	27	24	32
३.	सम्बन्ध विच्छेद	0	0	0
४.	बसाईसराई	4	2	2
५.	विवाह दर्ता	52	59	73

८.३ जेष्ठ नागरिक तथा एकल महिलाहरूको विवरण

क्र.सं.	विवरण	गत ३ वर्षको जेष्ठ नागरिक तथा एकल महिलाहरूको सङ्ख्या				कैफियत
		२०६०	२०६१	२०६२	२०६३	
1	जेष्ठ नागरिक	-	-	50		
2	एकल महिला	-	-	47		

८.४ विगत ३ वर्ष देखिको नागरिकता तथा अन्य सिफारिसहरूको विवरण

क्र.सं.	विवरण	गत ३ वर्षको नागरिकता तथा अन्य सिफारिसहरूको सङ्ख्या			कैफियत
		२०६०	२०६१	२०६२	

१.	नागरिकता सिफारिस	-	-	155	
----	------------------	---	---	-----	--

८.५ जनप्रतिनिधिहरूको विवरण

क्र.सं.	जनप्रतिनिधिहरूको नाम	ठेगाना	पद	कार्य काल
१	दिलिप के.सी.		अध्यक्ष	2054-2059
२	कृष्णबहादुर महत		उपाध्यक्ष	2054-2059

८.६ गैह्र सरकारी संस्थाहरूको विवरण

क्र.सं.	गैह्र सरकारी संस्थाको नाम	अवस्थित ठाउँ	उद्देश्य
१.	उदय युवा समाज	जोरपाटी खत्री गाउँ	एड्स र जनचेतना अभिवृद्धि
२.	त्रिवेणी युवा क्लब	नङ्खेल	खेलकुद विकास
३.	सूर्योदय युवा क्लब	कांक्राबारी	जनचेतना अभिवृद्धि

सम्भावना र अवसरहरू

परिच्छेद - ९

सम्भावना र अवसरहरु

९.१ प्रमुख सम्भावना तथा अवसरहरुको विश्लेषण तालिका

९.१.१ आर्थिक विकास

उपलब्ध अवसरहरु	उपयोगिता	उपयोगिताको विवरण
१. परम्परागत सीप र प्रविधिको उपयोग	- घरेलु उद्योगको विकास गर्न सकिने	- काठको बुट्टा काट्ने, चिउरा र जुजु धौ (दही) बनाउने - वेत बाँस (तामाङ बस्तीमा) - माटोको भाँडा बनाउने - तानले कपडाहरु बुन्ने सम्बन्धी (हाकु पटासी, कालो टोपी, बुट्टे कपडा)
२. प्राङ्गारिक खेतीको राम्रो संभावना	- ब्यवसायिक रूपमा खेती गर्न सकिने	- हिउँदे र वर्षे तरकारी (काउली, वन्दा, गाँजर, प्याज, साग, सिमी, काक्रो र बोडी) फलफूल र बेमौसमी तरकारी
३. उर्वर भूमि रहेकोले कृषिको उत्पादकत्व उच्च रहेको	- तरकारी र खाद्यान्न बालीको ब्यवसायिक उत्पादन	- खाद्यान्न, नगदे वाली र तरकारी
४ कुरिलो र च्याउको ब्यावसायिक खेतीको संभावना	- ब्यावसायीकरण गर्ने संभावना	- च्याउ खेती गर्ने तथा बढाउने - कुरिलोको विकासले थप आयआर्जन हुने - स्थानीय सीपको प्रयोग हुने
५ चिया, सुठो, अम्रिसो र अलैची	- नगदेवालीको रूपमा विकास गर्न सकिने ।	- आयआर्जन बढ्ने । - भू-क्षय रोकथाम हुने - खाली जमिनको प्रयोग हुने ।

१.१.२ सामाजिक विकास

उपलब्ध अवसरहरू	उपयोगिता	उपयोगिताको विवरण
१. राष्ट्रिय अन्तराष्ट्रिय गैरसरकारी संस्थाहरूको सहभागितामा वृद्धि	- सेवा सुविधामा पहुँच - सामाजिक जागरण	- सामाजिक परिचालनमा वृद्धि - स्वास्थ्य स्थितिमा सुधार - सहकारीतामा वृद्धि
२. निःशुल्क तथा अनिवार्य प्राथमिक शिक्षाको संभावना	- सबैका लागि शिक्षा भन्ने नारा पुरा हुने	- साक्षरता दरमा वृद्धि - सबैमा प्राथमिक शिक्षाको अवसर प्राप्त हुनु ।

१.१.३ भौतिक पूर्वाधार विकास

उपलब्ध अवसरहरू	उपयोगिता	उपयोगिताको विवरण
१. भौगोलिक विकटता नभएको	- विकास निर्माणको हरेक क्षेत्रमा काम गर्न सजिलो ।	- सडक, टेलिफोन, विद्युत, खानेपानी जस्ता पूर्वाधारको विकास भएको ।

१.१.४ वन र वातावरण

उपलब्ध अवसरहरू	उपयोगिता	उपयोगिताको विवरण
१ सामुदायिक वनमा जडिबुटी खेती गर्ने संभावना भएको	- चिराइतो, टिमुर, घसिरे, लप्सी, तितेपाती, पिप्लालाई बढावा	- आयआर्जनको स्रोत

१.५ स्थागत विकास र स्रोत परिचालन

उपलब्ध अवसरहरू	उपयोगिता	उपयोगिताको विवरण
१. खानीको दिगो विकासको रणनीति अवलम्बन गर्न सके आन्तरिक स्रोत वृद्धि गर्न सकिने	- स्रोत परिचालन र अभिवृद्धि । - निर्माण व्यवसाय प्रवर्द्धन	- स्थानीय निकायको आयस्रोत बढ्ने - स्थानीय रोजगारीमा अभिवृद्धि

२ क्षेत्रफल र भौगोलिक बनावटको कारणले नमुना गा.वि.स. रुपमा विकास गर्न सकिने ।	- नमुना गा.वि.स. बन्ने	- सामाजिक र आर्थिक पूर्वाधारको विकास
--	------------------------	--------------------------------------

परिशिष्ट

गा.वि.स. को सङ्गठनात्मक संरचना

