

१. भक्तपुर जिल्लाको संक्षिप्त चिनारी

१. भौगोलिक अवस्थिति :

क्षेत्रफल : ११९ वर्ग कि.मी. (क्षेत्रफलको हिसावले सबैभन्दा सानो जिल्ला)

सिमाना : पूर्व : काभ्रेपलान्चोक जिल्ला, पश्चिम : काठमाडौं र ललितपुर जिल्ला
उत्तर : काठमाण्डौं र काभ्रेपलान्चोक दक्षिण : ललितपुर जिल्ला

अवस्थिति : २७°३६' देखि २७°४४' उत्तरी अक्षांश र ८५°२१' देखि ८५°३२' पूर्वी देशान्तरबीच रहेको ।

पूर्व पश्चिम लम्बाई : १६ कि.मी.

उत्तर दक्षिण लम्बाई : १२.२ कि.मी.

भूभौतिक क्षेत्र : पहाडी क्षेत्र र उपत्यका क्षेत्र

प्रमुख नदी / खोला : मनोहरा, हनुमन्ते, तव्याखुसी, महादेव खोला र घट्टेखोला ।

उचाई (औसत) : १३३१ मिटर (समुद्री सतहबाट)

औषत तापक्रम : २०-२५ डिग्री

औषत वर्षा (वार्षिक) : ५६ मिलीमिटर

भू-उपयोग : कृषि क्षेत्र: १०२.४ वर्ग कि.मी., वनजङ्गल क्षेत्र: २१.२ वर्ग कि.मी., भाडी १.६२ वर्ग कि.मी.,
वसोवास क्षेत्र तथा संस्थागत क्षेत्र : २.१० वर्ग कि.मी., अन्य : ०.०६ वर्ग कि.मी.

२. राजनैतिक तथा प्रशासनिक विभाजन:

विकास क्षेत्र: मध्यमाञ्चल

अञ्चल: बागमती

जिल्ला सदरमुकाम: भक्तपुर नगरपालिका

निर्वाचन क्षेत्र : २ वटा, इलाका : ११ वटा

इलाका नं. १ : मथिनपा १,२,३,४ र ६ वडा तथा भनपा १३ र १५ वडा

इलाका नं. २ : दुवाकोट, भौखेल गाविस तथा भ.न.पा. ८ र १० वडा

इलाका नं. ३ : छालिङ्ग, चाँगु गा.वि.स. तथा भ.न.पा. वडा नं. ५ र ९

इलाका नं. ४ : वागेश्वरी, नगरकोट गा.वि.स. तथा भ.न.पा. वडा नं. ३ र ४

इलाका नं. ५ : सुडाल, ताथली गा.वि.स. तथा भ.न.पा. वडा नं. २ र ६

इलाका नं. ६ : चित्तपोल, नखेल गा.वि.स. तथा भ.न.पा. वडा नं. १

इलाका नं. ७ : सिपाडोल गा.वि.स. तथा भ.न.पा. वडा नं. ७,११ र १२

इलाका नं. ८ : कटुञ्जे गा.वि.स. तथा भ.न.पा. वडा नं. १४ र १६

इलाका नं. ९ : गुण्डु, दधिकोट र सिरुटार गा.वि.स.

इलाका नं. १० : बालकोट गा.वि.स. र म.थि.न.पा. वडा नं. १५,१६ र १७

इलाका नं. ११ : म.थि. न.पा. वडा नं. ७,८,९, १०,११,१२,१३,१४ तथा भ.न.पा. वडा नं. १७

नगरपालिका : २ वटा (भक्तपुर न.पा. र मध्यपुर थिमी न.पा.)

गाविस : १६ वटा (दुवाकोट, भौखेल, चाँगु, छालिङ्ग, नगरकोट, वागेश्वरी, सुडाल, ताथली, चित्तपोल, नखेल, सिपाडोल, कटुञ्जे, गुण्डु, दधिकोट, सिरुटार र बालकोट गा.वि.स.)

३. जनसंख्या स्थिति (राजग, २०५८ अनुसार):

कुल जनसंख्या २,२५,४६९

कुल पुरुष संख्या : १,१४,७९८ (५०.९२%),

कुल महिला संख्या : १,१०,६७१ (४९.०८%)

१४ वर्ष मुनिका जनसंख्या : ३१%, १५-५९ वर्षका ५६%, ६०-७४ वर्षका ५%, ७५वर्ष भन्दा माथि १.६%

कुल घरपरिवार संख्या : ४१,२५३

जिल्लाको जनघनत्व : १,८९५ प्रति वर्ग कि.मी.

शहरी जनसंख्या : १२०, २९४ (५३.५५%)

पुरुष : ६१,४२२

महिला : ५८, ८६६

शहरी घरपरिवार संख्या : २१,६८४ शहरी जनघनत्व : ६८०८ प्रति वर्ग कि.मी.

औषत आयु : ५७ वर्ष

औषत परिवार संख्या : ५.४७

जाति, भाषा, धर्म तथा पेशाको आधारमा भक्तपुरको जनसंख्या (राजग, २०५८ अनुसार)

जाति:	नेवार : ५६.०५%,	क्षेत्री : १८.३९%,	ब्राह्मण : १०.१३%,
	तामाङ्ग : ६.५४%,	मगर : १.६१%,	अन्य : ७.२९%
भाषा:	नेवारी : ५४.५३%,	नेपाली ३६.७२%,	तामाङ्ग : ६.४४% ,
	मगर : ०.३३%,	मैथिली : ०.२६%,	अन्य : १.७० %
धर्म :	हिन्दू : ८९.८६%,	बौद्ध : ९.४०%,	अन्य : ०.७४%
पेशा :	कृषि : ६४.५५%,	उद्योग : ३१.३०%,	सेवा : ३.४०%, अन्य : ०.७५%

४. शैक्षिक स्थिति (स्रोत :Flash 1, 2065)

कुल साक्षरता दर : ६९.२५% पुरुष साक्षरता : ८१.१७% महिला साक्षरता : ५७.०१%

विद्यालय संख्या : २५७ सामुदायिक विद्यालय : २५७ वटा संस्थागत : २३५ वटा

विद्यालयमा अध्ययनरत विद्यार्थी संख्या : ६४,७२० छात्र : ३२७६९ छात्रा : ३१९५९

५. आर्थिक विकासका प्रमुख क्षेत्रहरू

प्रमुख बालीहरू : धान, गहुँ, मकै, दलहन, कोदो आदि ।

प्रमुख फलफूलहरू : सुन्तला, कागती, जुनार, अम्बा, नास्पाती, हलुवावेद आदि ।

प्रमुख तरकारी वाली : काउली, केराउ, सिमी, काक्रो, फर्सी, गाजर, चम्सुर, पालुङ्गो, लसुन,

बन्दाकोवी, गोलभेडा आदि

प्रमुख जडिबुटी : घसिङ्गरे, खजुरपत्ता, नागवेली, चिराइतो, दालचिनी, टिमु, रिठ्ठा, मौवा आदि

६. धार्मिक तथा पर्यटकीय क्षेत्रहरू

प्रमुख जात्रा : विस्केट जात्रा, गाईजात्रा, जिब्रो छेड्ने जात्रा

प्रमुख पर्वत : नगरकोट, सूर्यविनायक, चाँगु, त्रिशुल डाँडा, तेलकोट, साँगा र खावाभञ्ज्याङ्ग

प्रमुख पर्यटकीय स्थल: चाँगुनारायण मन्दिर (विश्व सम्पदा), भक्तपुर दरवार क्षेत्र, ५५ भ्याले दरवार, न्यातापोल मन्दिर, भैरव मन्दिर र दत्तात्रय मन्दिर (विश्व सम्पदा), सूर्यविनायक मन्दिर, सूर्योदय र सूर्यास्त देखिने नगरकोट आदि ।

२. सहभागितात्मक योजना तर्जुमा प्रक्रिया र विधि :

स्थानीय स्वायत्त शासन ऐन, २०५५ तथा स्थानीय स्वायत्त शासन नियमावली, २०५६ मा भएको व्यवस्था बमोजिम भक्तपुर जिल्ला विकास समितिले देहायको सहभागितामूलक योजना तर्जुमा प्रकृया अवलम्बन गर्दै आ.व. २०६८/६९ को जिल्ला विकास योजना तयार गरेको छ ।

१) पूर्व योजना तर्जुमा गोष्ठी

सहभागितामूलक योजना तर्जुमा प्रकृयाको प्रारम्भिक चरणको रूपमा २०६७ मंसिर १५ गते पूर्व योजना तर्जुमा गोष्ठी सम्पन्न भयो । उक्त गोष्ठीमा राष्ट्रिय योजना आयोग र विषयगत मन्त्रालयबाट प्राप्त मार्गदर्शन एवं बजेट सिलिङ्ग, जिल्ला विकासको दीर्घकालिन सोच, सिद्धान्त, लक्ष्य तथा उद्देश्य, बाह्रौं योजना, सहस्राब्दी विकास लक्ष्य लगायतको जानकारी विषयगत कार्यालय, गैससहरु र सम्बन्धित सरोकारवालाहरुलाई दिइएको थियो । उक्त गोष्ठीमा जिल्लास्थित राजनैतिक पार्टीका प्रतिनिधिहरु, विषयगत कार्यालयहरु, गैसस, गा.वि.स. महासंघका प्रमुख/प्रतिनिधि, महिला, जनजाति/आदिवासी, दलित बालबालिका, अपाङ्गको क्षेत्रसँग सम्बन्धित प्रतिनिधि, पत्रकारहरु लगायतको सहभागिता रहेको थियो ।

२) गाउँ परिषद्

गाउँका योजना र आवश्यकताहरुलाई गाउँ स्तरमा नै छलफल गरी त्यसलाई गाउँ परिषद्बाट छलफल र योजनाहरुको प्राथमिकता क्रम समेत निर्धारण गरी गाउँ परिषद्बाट अनुमोदन गरिएको थियो ।

३) इलाका स्तरीय योजना तर्जुमा गोष्ठी

इलाकाहरुको इलाकास्तरीय गोष्ठी २०६७ माघ २७ गते क्षेत्र नं १ मा पर्ने इलाका नं. २ अन्तर्गतको दुवाकोट र भौखेल गा.वि.स., इलाका नं. ३ अन्तर्गतको चाँगु र छालिङ गा.वि.स. तथा इलाका नं ५ अन्तर्गतको सुडाल र ताथली गा.वि.स. तथा मिति २०६७ माघ २८ गते क्षेत्र नं. २ मा पर्ने इलाका नं. ६ अन्तर्गतको चित्तपोल र नंखेल गा.वि.स., इलाका नं. ७ र ८ अन्तर्गतका सिपाडोल र कटुञ्जे गा.वि.स., इलाका नं. ९ अन्तर्गतका दधिकोट, गुण्डु, सिरुटार गा.वि.स.हरु तथा इलाका नं. १० अन्तर्गतको बालकोट गा.वि.स.को इलाकास्तरीय गोष्ठी सम्पन्न भयो । उक्त गोष्ठीहरुमा जिल्लास्तरीय सर्वदलीय संयन्त्रका प्रतिनिधि, सम्बन्धित गा.वि.स.सचिवहरु, विषयगत कार्यालय र गैससका प्रमुखहरु एवं सम्बन्धित गा.वि.स.का सर्वदलीय संयन्त्रका प्रतिनिधिहरु लगायत सम्बन्धित सरोकारवालाहरुको उपस्थिति रहेको थियो । जसमा सम्बन्धित गा.वि.स.हरुका गाउँ परिषद्बाट माग भई आएका योजनाहरुको प्राथमिकताक्रम निर्धारण समेत भएको थियो ।

४) विषयगत योजना तर्जुमा समितिको बैठक

स्थानीय स्वायत्त शासन नियमावलीमा विषयगत योजना तर्जुमा समितिको बैठकको संयोजक जि.वि.स. सदस्य हुने व्यवस्था भए पनि जनप्रतिनिधि विहित वर्तमान अवस्थामा जिल्लास्तरीय सर्वदलीय संयन्त्रका प्रतिनिधिको संयोजकत्वमा २०६७ फागुन १९ गते सामाजिक विकास समिति, कृषि समिति तथा उद्योग, वन तथा वातावरण समिति तथा २०६७ फागुन २० गते विकास निर्माण समिति तथा गैसस समितिको विषयगत योजना तर्जुमा समितिको बैठक सम्पन्न भयो । उक्त बैठकमा विषयगत कार्यालय र गैससहरुको आ.व. २०६८/६९ को कार्यक्रम तथा बजेट समेत समायोजन गरिएको थियो ।

५) एकीकृत योजना तर्जुमा समितिको बैठक

विषयगत योजना तर्जुमा समितिहरूको बैठकपछि एकीकृत योजना तर्जुमा समितिको बैठक २०६७ फागुन २३ गते आइतबार सम्पन्न भयो । उक्त बैठकमा विषयगत योजना तर्जुमा समितिहरूबाट आएका योजनाहरूबारे राजनैतिक दल, विषयगत कार्यालय र गैससका प्रमुख/प्रतिनिधिहरूको उपस्थितिमा छलफल गरी जि.वि.स. बैठकमा पठाउने निर्णय गरिएको थियो ।

६) जिल्ला विकास समितिको बैठक

जिल्लास्तरीय सर्वदलीय संयन्त्रको समन्वयमा जि.वि.स. बैठक २०६७ फागुन २७ गते बसी एकीकृत योजना तर्जुमा समितिबाट पारित भई आएका योजनालाई जिल्ला परिषदमा पठाउन अन्तिम रूप दिइएको थियो भने विभिन्न निर्णयहरूलाई जिल्ला परिषदमा स्वीकृतिको लागि सिफारिस गरिएको थियो ।

७) जिल्ला परिषद् बैठक :

सहभागितामूलक जिल्ला विकास योजना तर्जुमाको अन्तिम चरणका रूपमा २३औं जिल्ला परिषद् बैठक २०६७/११/२९ गते भक्तपुर उद्योग वाणिज्य संघको सभाकक्षमा सम्पन्न भयो । उक्त परिषद्को उद्घाटन संविधान सभाका माननीय उप-सभामुख पूर्णकुमारी सुवेदीज्यूले गर्नुभएको थियो । उक्त समारोहमा जि.वि.स.का स्थानीय विकास अधिकारी श्री प्रभा पाण्डेले आ.व. २०६८/६९ को बजेट, नीति तथा कार्यक्रम प्रस्तुत गर्न भएको थियो ।

३. आ.व. ०६८/६८ को लागि योजना तर्जुमा प्रक्रियाका चरणहरू

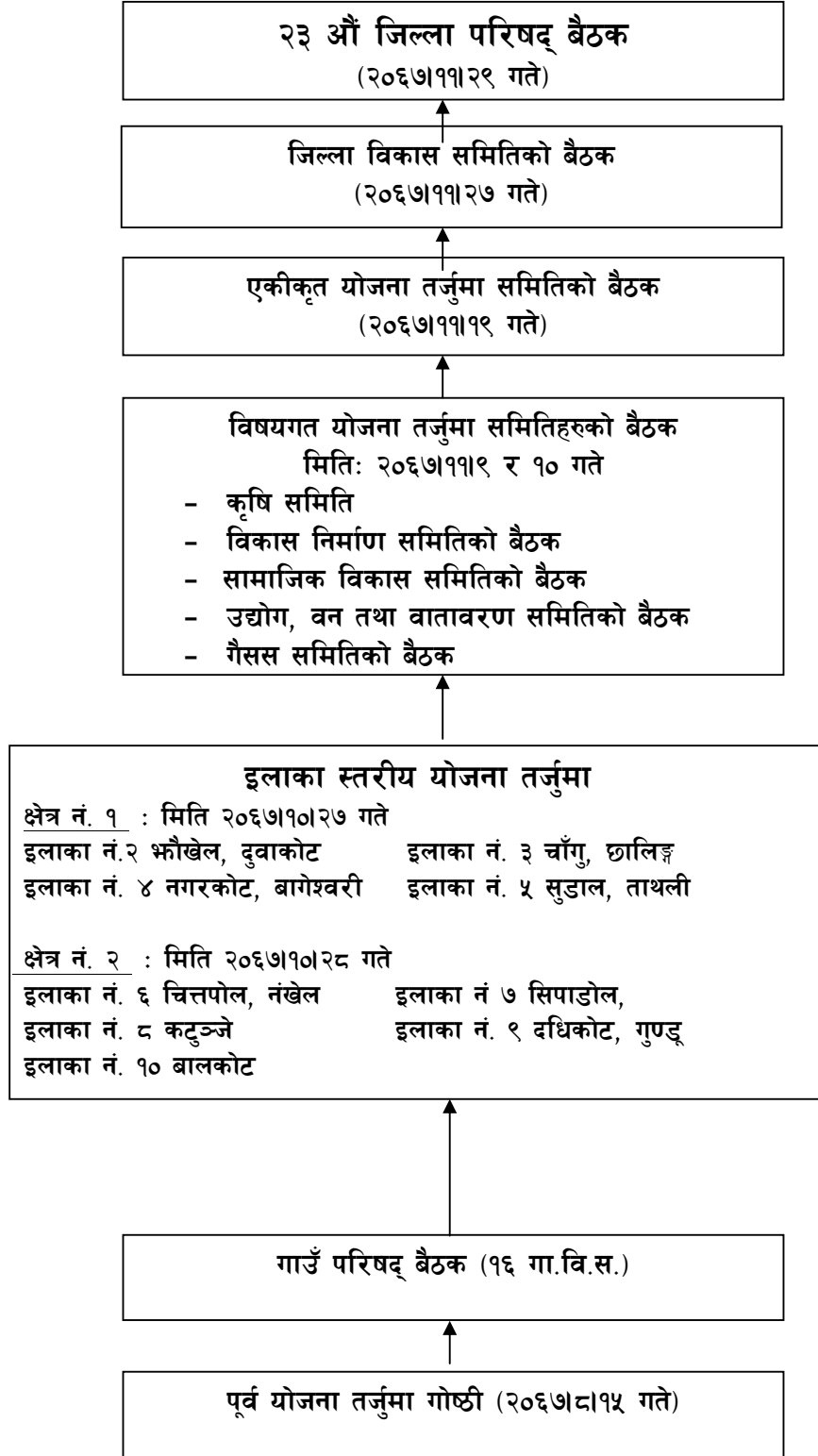

४. आ.व. ०६८/६८ को लागि जिल्ला विकास योजना तर्जुमा सम्बन्धमा प्राप्त मार्गदर्शन

क) राष्ट्रिय योजना आयोगबाट

- १) जिल्ला स्तरीय वार्षिक विकास योजना/कार्यक्रम तर्जुमा गर्दा चालु त्रिवर्षीय योजनाको आधारपत्रमा उल्लेखित रणनीति, कार्यनीति र प्राथमिकता अनुसार हुने गरी तर्जुमा गर्नु पर्नेछ। (आधारपत्र <http://www.npc.gov.np> मा उपलब्ध छ।)
- २) जिल्लाको वार्षिक विकास कार्यक्रम तयार गर्दा राष्ट्रिय प्राथमिकताको अनुसरण गरी गरीवी निवारणमा सहयोग पुऱ्याउने, रोजगारमूलक, छोटो समयमा सम्पन्न भई बढी प्रतिफल दिने, कम लगानीबाट बढी जनसंख्यालाई लाभ पुऱ्याउने तथा जनसहभागिता प्राप्त गर्न सकिने किसिमका आयोजनालाई प्राथमिकता दिनु पर्नेछ।
- ३) नेपाल सरकार वा अन्य कुनै निकायले चालू खर्चमा जम्मा हुने गरी तोकेको रकम तथा जिल्ला विकास समितिले आफ्नो आम्दानीबाट आर्थिक प्रशासन नियमावलीको सीमा भित्र रहि छुट्टयाएको निश्चित प्रतिशत रकमबाट चालू खर्च शिर्षकमा छुट्टयाई बाँकी रहेको रकमबाट राष्ट्रिय योजना आयोगको निर्देशन, स्थानीय स्वायत्त शासन ऐन, २०५५ र यस अर्न्तगतका नियमावलीहरू, तथा जिल्ला विकास समिति/नगरपालिका/गाउँ विकास समिति अनुदान सञ्चालन कार्यविधि २०६७ बमोजिम प्रत्येक निकायले आफ्नो एकीकृत योजना तयार गर्नु पर्ने छ।
- ४) यसरी योजना तर्जुमा गर्दा आफ्नो क्षेत्रको विकास निर्माण एवं सेवा प्रवाहसँग सम्बन्धित विषयमा विषयगत कार्यालय, नागरीक समाज तथा निजी क्षेत्रसँग अन्तरक्रिया एवं समन्वय गरी योजनालाई अन्तिम रूप दिनुपर्नेछ।
- ५) स्थानीय निकायको पूँजीगत शिर्षकबाट उपभोग खर्च तथा कार्यालय सञ्चालन खर्चहरू गर्न, अन्य प्रयोजनको लागि सार्न (Transfer) गर्न वा धरौटी राख्न, कुनै पनि प्रकारका राजनैतिक दल तथा तिनका भातृ/भगिनी संगठन/संघ/संस्था वा व्यक्ति आदिलाई कुनै पनि किसिमको आर्थिक सहायता वा अनुदान प्रदान गर्न, दामासाही वा भागवण्डाको हिसावले रकम बाँडफाँड गर्न, स्थानीय परिषद्बाट निर्णय नभएका कार्यक्रमहरूमा खर्च गर्न र आर्थिक सहायता, चन्दा एवं पुरस्कार सम्बन्धी खर्च गर्ने गरी रकम बाडफाँड गर्न पाइने छैन। यसरी रकम बाँडफाँड गरी खर्च गरे/नगरेको अनुगमन राष्ट्रिय योजना आयोग तथा स्थानीय विकास मन्त्रालयबाट गरिनेछ।
- ६) नगरपालिका तथा गाउँ विकास समितिहरूले आगामी आर्थिक वर्षको कार्यक्रम तथा बजेट तयार गर्दा चालू आर्थिक वर्षमा सम्पन्न गरिने नगर/गाउँ परिषद्बाटै पारित गराउनु पर्नेछ।
- ७) स्थानीय स्वायत्त शासन ऐन, २०५५ को दफा १८५ अनुसार जिल्ला परिषद्को बैठक फाल्गुण मसान्त भित्र सम्पन्न गरी जिल्ला विकास योजना पारित गरी सक्नु पर्ने कानुनी प्रावधान भए तापनि आषाढ महिना सम्म पनि जिल्ला परिषदको बैठक बस्ने गरेको पाइएकोले जिल्ला परिषद्बाट पारित वार्षिक विकास कार्यक्रम र केन्द्रबाट तयार हुने वार्षिक विकास कार्यक्रममा तालमेल नमिलेको गुनासो व्यक्त भएको पाइन्छ। अतः जिल्ला विकास समितिले जिल्ला परिषदको बैठक अनिवार्य रूपमा फाल्गुण मसान्त भित्र सम्पन्न गरी परिषद्बाट पारित वार्षिक विकास कार्यक्रमको एक प्रति चैत १० गते भित्र राष्ट्रिय योजना आयोग र स्थानीय विकास मन्त्रालयमा आईपुग्ने गरी पठाउनु पर्नेछ।
- ८) स्थानीय निकायसँग सम्बन्धित सरकारी निकाय तथा विकास साभेदारबाट सञ्चालन हुने आयोजना तथा कार्यक्रमहरूका लागि आवश्यक पर्ने सभौता बमोजिमको साभेदारी वा लागत सहभागीता गर्न समपुरक कोष (Matching Fund) मा आवश्यक रकम छुट्टयाएर मात्र अन्य योजना तथा कार्यक्रमहरूमा बजेट विनियोजन गर्नुपर्ने छ।
- ९) वार्षिक विकास कार्यक्रम तर्जुमा गर्दा हाल स्थानीय निकायहरूमा निर्वाचित जनप्रतिनिधि नभएको अवस्थालाई दृष्टिगत गरी वडा नागरिक मंचबाट वडा समिति हुँदै सहभागितामूलक योजना प्रकृया बमोजिम अग्रिम योजना तयार गर्नु पर्नेछ। स्थानीय निकायको परिषदले आफ्नो वार्षिक योजना र कार्यक्रम तयार गर्दा आयोजना तथा कार्यक्रमको नाम सञ्चालन हुने स्थान, गा.वि.स, निर्वाचन क्षेत्र, अनुमानित लागत र लाभान्वित जनसंख्या समेत एकित गरी योजना तर्जुमा गर्नु पर्नेछ। परिषद्बाट क्षेत्रगत रूपमा (उदाहरणका लागि सडक, कृषि, सिंचाइ, खानेपानी आदि) एकमुष्ट बजेट राखी पछि बैठक वा तोक आदेशबाट बाँडफाँड गर्न पाइने छैन। राष्ट्रिय योजना आयोग वा स्थानीय विकास मन्त्रालयबाट अनुगमन गर्दा यस्तो भएको पाइएमा यस्तो कार्य गर्ने निकायहरूलाई जाने अनुदान रोक्का गरिनेछ।

- १०) वार्षिक विकास कार्यक्रम तयार गर्दा यस मार्गदर्शनमा उल्लेखित कुराहरुको अतिरिक्त स्थानीय विकास मन्त्रालयबाट प्राप्त निर्देशन तथा निक्षेपित क्षेत्रमा सम्बन्धित मन्त्रालयले दिएको निर्देशनलाई समेत पालना गर्नुपर्नेछ ।
- ११) वार्षिक विकास योजना तर्जुमा गर्दा जिल्ला विकास समिति र जिल्लास्थित विषयगत कार्यालयका सम्पूर्ण कार्यक्रमहरुलाई समेटी एकीकृत रूपमा वार्षिक विकास योजना तर्जुमा गर्नुपर्ने छ । यस कार्यमा विषयगत निकायहरुले आवश्यक प्रविधिक सहयोग जिल्ला विकास समितिलाई उपलब्ध गराउनु पर्ने छ ।
- १२) वार्षिक विकास कार्यक्रम तयार गर्दा स्थानीय निकायको आन्तरिक श्रोतबाट प्राप्त हुने रकम र अनुदानबाट प्राप्त हुने रकम मध्येबाट स्थानीय स्वायत्त शासन ऐन, २०५५, स्थानीय स्वायत्त शासन नियमावली, २०५६ स्थानीय निकाय आर्थिक प्रशासन नियमावली २०६४ तथा स्थानीय विकास मन्त्रालयबाट तयार गरी लागु गरिएका कार्यविधि/निर्देशिका तथा मन्त्रालयबाट भएका निर्देशन अनुरूप क्षेत्रगत रूपमा लगानी गर्नु पर्ने भनी छुट्टयाईएको रकमबाट संचालन गरिने वार्षिक कार्यक्रम तयार गर्दा विषयगत निकायसँग समन्वय गरी विषयगत निकाय मार्फतनै कार्यक्रम कार्यान्वयन गर्ने गरी कार्यक्रम तर्जुमा गर्नु पर्नेछ । यस्तो कार्यक्रममा विषयगत निकायलाई सम्बन्धित मन्त्रालयबाट प्राप्त हुने बजेटबाट र स्थानीय निकायबाट प्राप्त हुने रकमबाट संचालन गरिने कार्यक्रमहरु स्पष्ट रूपमा छुट्टिने गरी एकीकृत रूपमा कार्यक्रम तर्जुमा गर्नुपर्नेछ ।
- १३) स्थानीय निकायबाट संचालन गरिने पूर्वाधार विकास (सडक, खानेपानी, विद्युत, प्रकोप नियन्त्रण आदि) का योजना/कार्यक्रम तर्जुमा गर्नुपूर्व स्थानीय विकास मन्त्रालयबाट लागु गरिएका कार्यविधि/निर्देशिकामा उल्लेखित प्रावधान अनुरूप अनिवार्य रूपमा सम्भाव्यता अध्ययन गरिएको हुनु पर्नेछ । यस्ता आयोजना/कार्यक्रम संचालन गर्दा श्रममूलक तथा वातावरण मैत्री प्रविधि अपनाउनु पर्नेछ ।
- १४) वार्षिक विकास कार्यक्रम तर्जुमा गर्दा संपन्न भईसकेका भौतिक संरचनाहरुको निरन्तर संचालन हुन सक्ने अवस्थामा राख्न आवश्यक मर्मत संभार कोष सम्बन्धी व्यवस्था गर्नु पर्नेछ ।
- १५) वार्षिक विकास कार्यक्रम तयार गर्दा पूर्वाधार तर्फ निर्माणाधिन अधुरा आयोजनालाई सम्पन्न गरी सञ्चालनमा ल्याउने कार्यक्रमलाई प्राथमिकता दिनु पर्नेछ । पूर्वाधार (सडक खानेपानी, विद्युत, सिंचाई आदि) तर्फका नयां आयोजना/कार्यक्रमलाई वार्षिक विकास कार्यक्रममा समावेश गर्दा निश्चित मापदण्डको आधारमा प्राथमिककरण गरी प्राथमिकताको आधारमा उपलब्ध श्रोतबाट सम्पन्न हुने गरी वार्षिक विकास कार्यक्रममा समावेश गर्नु पर्नेछ ।
- १६) स्थानिय स्तरमा संचालन गरिने आयोजना कार्यक्रम संचालन गर्नका लागि सकभर हाल कार्यरत उपभोक्ता समिति/समूहहरुलाई प्रयोग गर्ने । उपभोक्ता समिति/समूहनै नभएको अवस्थामा वा भईरहेको उपभोक्ता समिति/समूहले संतोषजनक रूपमा कार्यसम्पन्न नगरेको पाईएमा मात्र नया उपभोक्ता समिति/समूह गठन गर्नु पर्नेछ । उपभोक्ता समिति/समूहसम्बन्धि व्यवस्था प्रचलित ऐन /नियमावली/ निर्देशिका/ कार्यविधिमा उल्लेख भए अनुरूप कार्यान्वयन गर्नु पर्नेछ ।
- १७) सामाजिक सुरक्षा कार्यक्रम अन्तरगत राज्यले सुविधा उपलब्ध गराउने लक्षित समूहको लगत अद्यावधिक गरी राख्ने । यस्तो रकमको भुक्तानी क्रमशः बैङ्किङ्ग प्रणाली मार्फत गर्ने व्यवस्था मिलाउदै जानु पर्नेछ ।
- १८) स्थानीय स्तरबाट सञ्चालन हुने विकास सम्बन्धि क्रियाकलापको प्रभावकारी अनुगमनका निम्ति जिल्ला स्थित विषयगत कार्यालयहरु लगायत सम्बद्ध निकायहरुबाट अनिवार्य रूपमा जिल्ला गरिवी अनुगमन तथा विश्लेषण प्रणाली (DPMAS) अनुरूपका सूचकहरुको प्रगती लिई जिल्ला सूचना तथा विश्लेषण अभिलेख केन्द्रमा रहने DPMAS software मा उक्त सूचनाको प्रवृष्टि गरी यस सम्बन्धि निर्देशिकामा उल्लेख भए अनुसार प्रशोधन तथा विश्लेषण गर्ने अनिवार्य व्यवस्था मिलाउने र आर्थिक वर्ष २०६७/६८को प्रगति विवरण २०६८ साल भाद्र मसान्त भित्र स्थानीय विकास मन्त्रालय र राष्ट्रिय योजना आयोगमा समेत पठाउनु पर्नेछ ।
- १९) आ.वा. ०६७/६८ को आय-व्ययको सार्वजनिक जानकारी वक्तव्यको बुँदा नं: ७७ अनुसार स्थानीय स्तरका लागि छुट्टयाईएको बजेटबाट प्रत्येक निर्वाचन क्षेत्रमा कम्तीमा रु १ करोड लागत बराबरका पूर्वाधार निर्माण आयोजनाहरु संचालन गर्ने नीतिगत व्यवस्था गरिएको हुँदा वार्षिक विकास कार्यक्रम तयार गर्दा उक्त नीतिगत व्यवस्थालाई कार्यान्वयन गर्ने गरी तयार गर्नु पर्नेछ ।
- २०) स्थानीय निकायलाई प्राप्त अनुदान वा स्वआर्जित रकमबाट नियमित प्रकृया अनुरूप कार्यक्रम स्वीकृत नभई सञ्चालन गरिएको भनिएका योजना तथा कार्यक्रमको रकम भुक्तानी दिन, गत वर्षमा वा चालु आर्थिक वर्षमा पनि निर्धारित प्रक्रिया बमोजिम स्वीकृति र सम्भौता हुनु पूर्व कार्यसम्पन्न गरिएको भनि भुक्तानी माग गरिएका कार्यक्रम/आयोजनामा खर्च गर्न सकिने छैन ।

- २१) कार्यक्रम/आयोजना तर्जुमा, सञ्चालन, अनुगमन तथा मूल्याङ्कन लगायत आयोजनाका प्रत्येक चरणमा अत्याधिक मात्रामा सहभागिता जुटाउने प्रयत्न गर्नु स्थानीय निकायको कर्तव्य हुनेछ । आयोजना/कार्यक्रमको सञ्चालनमा सहभागिताको मापदण्ड तयार गर्दा आयोजनाको प्रकृति, आयोजना स्थल, उपभोक्ताको क्षमता र केन्द्रीय निर्देशन तथा स्थानीय निकायले अवलम्बन गरेको नीतिको अधिनमा रही नगद, श्रम वा स्थानीय सामग्री निर्धारण गर्नुपर्नेछ । यसरी सहभागिताको अंश निर्धारण गर्दा अति विपन्न परिवार तथा समुदायलाई विशेष सहूलियत दिन एवं लागत सहभागिता व्यहोर्न नसकेको कारणबाट लक्षित समूहलाई बञ्चित नगरिने नीति अवलम्बन गर्न सकिनेछ ।
- २२) जिल्लाको सडक नक्सांकन (District Road Map) अध्यावधिक गर्ने अथवा नभए बनाउन लगाउने र नयाँ सडक निर्माण सम्बन्धी आयोजना प्रस्ताव गर्दा DTMP लाई ध्यान दिई बस्तीहरु जोड्ने तथा आर्थिक सम्भावना बढि भएकालाई प्राथमिकता दिई स्वीकृत जिल्ला सडक गुरुयोजना अनुरूप गर्ने र यस्ता आयोजना सञ्चालन गर्नु पूर्व सडकको क्षेत्राधिकार कायम गर्नु पर्नेछ । स्थानीय स्तरमा निर्माण भएका सडकहरुको लगत एकीन गरी लगत कट्टा गर्ने व्यवस्था मिलाउनु पर्नेछ ।
- २३) योजना तर्जुमा, कार्यान्वयन एवं मूल्याङ्कन कार्य समन्वयात्मक र प्रभावकारी ढङ्गबाट संचालन गर्न जिल्ला विकास समितिले वार्षिक कार्यतालिका बनाई सोही अनुरूप कार्यक्रम तर्जुमा, अनुगमन तथा मूल्याङ्कन गर्ने व्यवस्था मिलाउनु पर्नेछ ।
- २४) जिल्ला विकास समितिले निक्षेपित कार्यक्रमहरुको निरन्तर अनुगमन एवं समिक्षा गर्ने आवश्यक व्यवस्था मिलाउनु पर्नेछ ।
- २५) जिल्ला स्तरमा संचालन गरिने ठूला तथा महत्वपूर्ण आयोजना/कार्यक्रमहरुको अनुगमन राष्ट्रिय योजना आयोग तथा स्थानीय विकास मन्त्रालयबाट पनि गरिने व्यवस्था मिलाईएको हुँदा जिल्लामा संचालित आयोजना/कार्यक्रमहरुको लागत जिल्ला विकास समितिले अध्यावधिक गरि राख्नु पर्नेछ ।
- २६) स्थानीय निकायहरुको आम्दानी खर्च र भौतिक प्रगति विवरण चौमासिक रुपमा सार्वजनिक गर्नुपर्नेछ ।
- २७) स्थानीय निकायहरुकाद्वारा नागरिक वडापत्र जारी गरी सम्पादित विकास निर्माणका कार्य तथा सेवा प्रवाह संबन्धि कार्यहरु पारदर्शिता बनाई उत्तरदायी ढङ्गले संचालन गर्ने र त्यसको प्रभावकारी अनुगमन गर्ने व्यवस्था मिलाउनु पर्नेछ ।
- २८) वैदेशिक सहयोग प्राप्त आयोजनाहरुको हकमा नेपाल सरकारको वैदेशिक सहयोग नीति तथा दातृ सामुदायसंग भएको संझौता अनुरूप हुने गरी कार्यान्वयन गर्ने व्यवस्था मिलाउनु पर्नेछ ।
- २९) गैर सरकारी संस्थाहरुको कार्यक्रमहरुलाई समन्वय गर्ने सन्दर्भमा स्थानीय स्वायत्त शासन ऐन २०५५ को दफा २०४को व्यवस्थालाई मध्यनजर गर्दै स्थानीय निकायको योजना प्रकृत्यामा समावेश गर्नु पर्नेछ । गैर सरकारी संस्थाहरुबाट संचालित कार्यक्रमहरुको प्रगतिलाई पनि जिल्ला गरीवी अनुगमन तथा विश्लेषण प्रणाली (DPMAS) मा समावेश गर्ने व्यवस्था मिलाउनु पर्नेछ ।
- ३०) वार्षिक विकास कार्यक्रम तर्जुमा गर्दा सन्तुलित तथा समन्यायिक विकासको अवधारणालाई कार्यरूपमा ल्याउन हिमाली, मध्यपहाडी र सुदूर पश्चिमाञ्चल विकास क्षेत्रमा ठूला आयोजना सञ्चालन गर्न विस्तृत सम्भाव्यता अध्ययन र डिजायन भएको भए त्यस्ता आयोजना सञ्चालनलाई प्राथमिकता दिने गरी साधन स्रोतको विनियोजनमा प्राथमिकता दिने र सम्भाव्यता अध्ययन नभएको भए संभाव्यता अध्ययनलाई प्राथमिकता दिने ।
- ३१) कार्यक्रम तर्जुमा गर्दा समावेशीताको अवधारणा अनुरूप महिला, पिछडिएको क्षेत्र, जनजाति, दलित जस्ता विपन्न वर्गलाई प्रत्यक्ष फाइदा पुग्ने कार्यक्रमलाई प्राथमिकता दिने ।
- ३२) कार्यक्रम तर्जुमा तथा प्रस्ताव गर्दा जनतालाई प्रत्यक्ष फाइदा पुग्ने प्रविधि, निजी सार्वजनिक साभेदारी, जस्ता नवीन कार्यप्रक्रिया र अग्रसरतालाई ध्यानमा राख्ने ।
- ३३) हालसम्म प्राथमिकतामा नपरी ठूला आयोजनाहरु नपरेको क्षेत्रमा विशेषगरी मध्य पश्चिम, सुदूर पश्चिम विकास क्षेत्र, तराई तथा हिमाली जिल्लाहरुमा ठूला तथा मझौला आयोजनाहरु संभाव्यता अध्ययनमा प्राथमिकतामा राख्ने । सम्भाव्यता अध्ययन भइसकेकोमा निर्माणमा लैजाने । सुदूर पश्चिम र मध्य पश्चिम विकास क्षेत्रमा प्रशोचन (absorption) क्षमताको आधारमा तथा प्रशोचन हुने क्षेत्रमा चालु आ.व.को विनियोजित रकममा कमिमा ५०% थप गरी आगामी आ.व.मा विनियोजन गर्ने ।
- ३४) जिल्लास्तरीय बजेट बाँडफाँड गर्दा क्षेत्रीय सन्तुलन, निर्वाचन क्षेत्र र गा.वि.स. सन्तुलन समेत हुनेगरी पठाउने ।
- ३५) जलवायु परिवर्तन, adaptation र mitigation गर्ने खालको कार्यक्रमहरु प्रस्ताव गर्ने ।
- ३६) जिल्ला स्तरीयरूपमा विनियोजन हुन सक्ने आयोजना/कार्यक्रमहरु पनि जिल्ला स्तरमा विनियोजन गर्ने ।

ख) जि.वि.स.ले गा.वि.स.हरूका लागि दिइएको मार्गनिर्देशन

१. स्थानीय पूर्वाधार तथा आय आर्जन हुने योजनालाई प्राथमिकता दिनुपर्नेछ ।
२. पूर्ण रूपमा स्थानीय स्रोत र साधन उपयोग हुने आयोजनालाई प्राथमिकता दिनुपर्नेछ ।
३. स्थानीय उपभोक्ताले आफैँ श्रमदान गर्ने योजना छनौटको मुख्य आधार बनाउनु पर्नेछ ।
४. रोजगारीमा पूर्ण श्रममूलक योजनालाई सकेसम्म बढी जोड दिनुपर्नेछ ।
५. पूर्ण रूपमा समावेशी भएको योजनालाई योजना छनौट गर्दा विशेष ध्यान दिनुपर्नेछ ।
६. कम समय र कम लगानीमा बढी प्रतिफल दिने योजनालाई विशेष प्राथमिकता दिनु पर्नेछ ।
७. क्रमागत योजना लागतको आधारमा बढीमा २ वर्ष भित्र सम्पन्न हुने योजनाहरू बाहेक लामो अवधिका आयोजनालाई निरुत्साहित गर्नु पर्नेछ ।
८. आयोजना छनौट गर्दा पूर्ण रूपमा वातावरणीय पक्षलाई ध्यान दिनु पर्नेछ र वातावरण विनाश गर्ने खालका आयोजनाहरूलाई निरुत्साहित गर्नुपर्नेछ ।
९. आन्तरिक स्रोत परिचालन, श्रम परिचालन र समुदाय परिचालन गरी बढी भन्दा बढी फाइदा पुग्ने गरी कार्यक्रम तर्जुमा गर्नुपर्नेछ ।
१०. प्रशासनिक खर्च सीमा भित्र रहने व्यवस्था मिलाउनु पर्नेछ ।

५. भक्तपुर जिल्लाको २३ औं जिल्ला परिषद् बैठकबाट स्था.वि.अ. श्री प्रभा पाण्डेले पेश गर्नु भएको नीति, कार्यक्रम तथा बजेट

“सक्षम स्थानीय निकाय र समृद्ध नागरिक समाज
दीगो र सर्वाङ्गण विकास, भक्तपुरको आवाज”

भक्तपुर जिल्लाको २३ औं जिल्ला परिषद् बैठकबाट पारित
नीति, कार्यक्रम तथा बजेट सार्वजनिकीकरण कार्यक्रम
२०६७ फाल्गुण २९

प्रमुख अतिथि नेपाल मजदुर किसान पार्टीका अध्यक्ष एवं संविधान सभाका माननीय सभासद् श्री नारायणमान विजुक्छेज्यू
माननीय सभासद्ज्यूहरु
नेपाल कानून सुधार आयोगका अध्यक्षज्यू
माननीय जिल्ला न्यायाधिशज्यू
प्रमुख जिल्ला अधिकारीज्यू,
जिल्ला स्थित राजनीतिक दलका प्रमुखज्यूहरु, विषयगत कार्यालय एवं सुरक्षा निकायका प्रमुखज्यूहरु
भक्तपुर तथा मध्यपुर थिमी नगरपालिकाका कार्यकारी अधिकृतज्यूहरु
जिल्ला विकास समितिका पूर्व सभापति तथा उपसभापतिज्यूहरु एवं नगरपालिकाका पूर्व प्रमुख तथा उपप्रमुखज्यूहरु
विभिन्न सरकारी कार्यालय तथा गैर सरकारी एवं निजी क्षेत्रका प्रमुख तथा प्रतिनिधिज्यूहरु,
सञ्चारकर्मीज्यूहरु, नागरिक समाज एवं उपस्थित सम्पूर्ण महानुभावहरु !

हाम्रो निमन्त्रणालाई स्वीकार गरी भक्तपुर जिल्लाको २३ औं जिल्ला परिषद् तथा संघीय गणतन्त्र नेपाल स्थापना पछिको चौथो जिल्ला परिषद्ले स्वीकृत गरेको आ.व. ०६८।६९ को वार्षिक जिल्ला विकास कार्यक्रमको सार्वजनिकीकरण कार्यक्रममा उपस्थित प्रमुख अतिथि, अतिथिज्यूहरु लगायत उपस्थित सम्पूर्ण महानुभावहरुलाई जिल्ला विकास समिति, भक्तपुर र मेरो तर्फबाट हार्दिक स्वागत गर्न चाहन्छु ।

जिल्ला विकासको नीति, कार्यक्रम र बजेट प्रस्तुत गर्ने यस महत्वपूर्ण अवसरमा हालसम्म राष्ट्रको लागि शहादत प्राप्त गर्नु हुने सम्पूर्ण शहीदहरुप्रति भावपूर्ण श्रद्धान्जली अर्पण गर्दछु । साथै विभिन्न समयमा राष्ट्रको लागि लडने योद्धाहरुप्रति सम्मान गर्न चाहन्छु ।

१६ गा.वि.स. र २ नगरपालिकाहरु रहेको भक्तपुर जिल्ला सांस्कृतिक, पुरातात्विक एवं ऐतिहासिक धरोहरको रूपमा समेत आफ्नो विशिष्ट पहिचान बनाउन सक्षम रहेको छ । विश्व सम्पदा सूचीमा सूचिकृत भएका चाँगुनारायण मन्दिर, भक्तपुर दरवार स्क्वायर तथा प्रसिद्ध न्यातापोल मन्दिर, भैरव मन्दिर, दत्तात्रय मन्दिर तथा पर्यटकीय दृष्टिले महत्वपूर्ण स्थान ओगटेका नगरकोट, सूर्यविनायक, निलवाराही जस्ता पर्यटकीय स्थलहरु समेत यसै जिल्लामा अवस्थित छन् भने विस्केट तथा विब्रो छेडने जस्ता जात्राहरुको प्रदर्शनीले पनि यस जिल्लालाई अझ प्रख्यात बनाएको छ ।

राज्यद्वारा घोषित नीति, व्यक्त प्रतिवद्धताहरु र जारी ऐन नियमले जिल्ला विकास समितिलाई अविच्छिन्न उत्तराधिकारवाला, स्वशासित र संगठित संस्थाको रूपमा स्थापित गरेको छ । स्थानीय स्वायत्त शासन ऐन, नियमावली र नेपाल सरकारका विभिन्न समयका निर्देशन एवं निर्देशिकाहरुले जिल्लाको समष्टिगत विकासको जिम्मा जिल्ला विकास समितिलाई सुम्पिएको छ । विकासको सन्दर्भमा राजनैतिक दलहरु सम्मिलित संयन्त्रको निर्माणबाट स्थानीय जनताको प्रतिनिधित्व हुने व्यवस्था भएको छ । जिल्ला विकास समितिले एकातिर स्थानीय जनताको अधिकाधिक सहभागितामा लैङ्गिक, सिमान्तकृत, जातीय, क्षेत्रीय, पछाडी परेका वर्गहरु समेतलाई विकासको प्रतिफलमा समाहित गरी जिल्लाको सन्तुलित विकास गर्नु पर्ने छ भने अर्कोतर्फ आधुनिक विश्वमा विकसित भएका विकासका अवधारणाहरुलाई जनसमक्ष पुऱ्याउने चुनौतीपूर्ण जिम्मेवारी समेत निर्वाह गर्नु परेको छ ।

आदरणीय महानुभावहरु,

२०५९ आषाढ मसान्तदेखि स्थानीय निकाय जनप्रतिनिधि विहीन रही जिल्लाको विकास निर्माण जनप्रतिनिधिहरुको प्रत्यक्ष संलग्नतामा नहुने अवस्था सृजित भएको छ तर सर्वदलीय सहमति एवं समन्वयमा जिल्लाको विकास निर्माण कार्यहरु संचालन गर्ने निर्दिष्ट नीति अनुरूप जनताको प्रतिनिधित्व भने हुने गरेको छ । यस जिल्लास्थित राजनैतिक दलहरुले जिल्लाको विकास निर्माणमा पुऱ्याउनु भएको अमूल्य योगदान र सहयोग प्रति हार्दिक आभार प्रकट गर्दछु ।

जिल्ला विकास योजना तर्जुमा गर्दा राष्ट्रिय योजना आयोग, स्थानीय विकास मन्त्रालयबाट प्राप्त मार्गदर्शन, सहस्राब्दी विकास लक्ष्य, स्थानीय पूर्वाधार विकास नीति, अन्तरिम योजना, जिल्लाको आवधिक योजना, जिल्ला स्तरीय

मध्यमकालीन खर्च संरचना र जिल्ला सडक गुरुयोजनामा आधारित भएर सहभागितात्मक योजना तर्जुमा विधि मार्फत गाउँ परिषदबाट पारित भएका विकास कार्यक्रमलाई इलाकास्तरबाट प्राथमिकीकरण समेत गरी आ.व. २०६८/६९ को जिल्ला विकास योजनाका रूपमा प्रस्तुत गरिएको छ ।

जिल्ला विकास समितिको आन्तरिक आय श्रोत न्यून भएकोले विकास कार्य संचालन गर्न केन्द्रीय निकायमा निर्भर रहनुपर्ने अवस्था छ । जनताको विकास प्रतिको अपेक्षा बढ्दै जानु र उपलब्ध साधन श्रोतबाट ती अपेक्षाहरू पूरा गर्न कठिन भएको अवस्था छ । तसर्थ जिल्ला भित्रका विषयगत कार्यालयहरू, निजी क्षेत्र, गैर सरकारी संस्थाहरू समेतको सहकार्यमा जनताका अपेक्षाहरू पूरा गर्ने तर्फ प्रयास गरिएको छ । यसै सन्दर्भमा सार्वजनिक निजी साभेदारी अवधारणाको विकास तथा प्रवर्द्धन गर्दै उपभोक्ताहरूसँग ७०/३० एवं ५०/५० को लागत साभेदारी कार्यक्रमलाई निरन्तरता दिइएको छ ।

आदरणीय महानुभावहरूहरू,

आ.व. ०६६/०६७ को जिल्ला विकास योजनामा उल्लेख भएका नीति तथा कार्यक्रमहरूको संक्षिप्त रूपमा समीक्षात्मक टिप्पणी यहाँहरू समक्ष राख्न चाहन्छु ।

जिल्ला विकास समितिको कार्यालयबाट गत आ.व. ०६६/६७ मा केन्द्रीय अनुदान अन्तर्गत कृषि सडक, ग्रामीण खानेपानी तथा सरसफाई कार्यक्रम लगायत आन्तरिक श्रोतबाट समेत गरी जम्मा २९६ वटा आयोजना संचालन गरिएकोमा २५९ वटा योजना सम्पन्न भई बाँकी ३७ वटा योजना क्रमागत रहेका छन् । बजेटको सिमितता लगायत विभिन्न अप्ठ्याराहरूलाई पार गर्दै संचालित योजनाहरूबाट २.७७ कि.मी. कालोपत्रे, ६.११ कि.मी. ग्रायाभेल, ६.५ कि.मी. मर्मत सम्भार र ७.९३ कि.मी. नयाँ ट्याक खोल्ने कार्य सम्पन्न गरिएको छ । यसै गरी ३४ वटा विभिन्न खानेपानी आयोजना सम्पन्न भएका छन् भने १३ हेक्टर जमीनमा सिंचाई सुविधा पुऱ्याइएको छ । लक्षित वर्ग, सामाजिक समावेशीकरण र सामाजिक परिचालन तर्फ आय आर्जन तथा स्वरोजगारमुलक कार्यक्रम र सीप/क्षमता विकास तथा तालिम सम्बन्धी कार्यक्रममा लक्ष्य अनुसार सत प्रतिशत प्रगति भएको छ ।

यसै गरी विषयगत कार्यालय, हाम्रो संजालमा आएका गैर सरकारी संस्था एवं निजी क्षेत्र र जिल्ला विकास समितिको आन्तरिक श्रोत तथा नेपाल सरकारको अनुदानबाट संचालित कार्यक्रम समेतको समीक्षा गर्दा लगभग ९२ प्रतिशत प्रगति देखिएको छ । विगतका वर्षहरूमा जस्तै निश्चित श्रोत साधन नभएका गैर सरकारी संस्थाहरूले आफ्नो प्रस्तावित कार्यक्रमको लागि श्रोत व्यवस्थापन गर्न नसकेको र कतिपय गैर सरकारी संस्थाहरूले कार्यक्रमको विनियोजित रकम जिल्ला विकास समितिले नै व्यवस्थापन गरिदिन्छ भनेर आश गरेको देखियो । यसर्थ चालू आ.व. मा जिल्ला विकास समिति, विषयगत कार्यालयका साथै गैर सरकारी संस्थाको समन्वयमा ठोस रूपमा जनतालाई प्रत्यक्ष लाभ पुऱ्याउने खालका योजनाहरू संचालन गरिनेछ ।

जिल्ला विकास समितिबाट विगत वर्ष देखिनै संचालित भक्तपुर चक्रपथको निर्माण कार्य सोचे अनुरूप हुन नसकेको महशुस गरी सो कार्यलाई व्यवस्थित गर्नका लागि चक्रपथ खण्डको विस्तृत सर्वेक्षण प्रतिवेदन (Detail Project Report, DPR) तयार गर्ने कार्य अन्तिम चरणमा पुगेको जानकारी गराउन चाहन्छु । DPR तयार भई सकेपछि विभिन्न दातृ संस्थाको सहयोग तथा साभेदारीमा निर्माण कार्य व्यवस्थित गर्ने लक्ष्य राखिएको छ । सो सडकको सिमाना क्षेत्र (Right of way) निर्धारण गरी सम्बन्धित गाउँ एवं नगरपालिकाबाट पारित गराई लागू गराउन जरुरी देखिएको छ ।

यसै गरी ग्रामीण तथा कृषि सडक तर्फ विनियोजित रकमबाट गाविस भवन रहेका स्थानसम्म बाह्रै महिना सवारी साधन चल्न सक्ने तुल्याइएको छ, तापनि यसरी विनियोजित रकम न्यून रहेको र सडकको संख्या धेरै भएको कारण कूनै पनि सडक पूर्ण रूपमा सम्पन्न हुन सकेका छैनन् । संचालित सडकहरूलाई क्रमशः स्तरोन्नति गरी कालोपत्रे स्तरको बनाउने लक्ष्य राखिएको छ । बजेटको सिमितता र योजना संख्यालाई समायोजन गर्नका लागि प्रत्येक वर्ष १ वटा कृषि सडक सम्पन्न गर्दै जाने र क्रमशः योजना संख्या कम गर्दै जाने नीति लिइएको छ ।

ग्रामीण पुर्ननिर्माण तथा पुनर्स्थापना क्षेत्र विकास आयोजना (RRRSDP) का कार्यक्रमहरू पनि अगाडि बढी रहेको छ । भत्केपाटी सुडाल नगरकोट सडकको निर्माण कार्य शुरु भई करिब ३०% कार्य सम्पन्न भै सकेको छ । आगामी आ.व. भित्रमा यो सडक निर्माण कार्य सम्पन्न गर्ने लक्ष्य लिइएको छ । यस सडक खण्डमा पर्ने मूलसाँघु खोलामा RCC Moterable पुल बनाउने कार्यको Tender आह्वान भै सकेको छ । यस कार्यक्रम अन्तर्गत अन्य सडकहरूको विस्तृत आयोजना सर्वेक्षण प्रतिवेदन तयारीको काम लगभग अन्तिम चरणमा आईपुगेको छ । सडकको सर्वे लगायतका कार्य सम्पन्न गरी स्थानीयवासीबाट जग्गा प्राप्तिको लागि कार्य भई रहेको छ । समयविधि निकै कम रहेको र कार्य प्रक्रिया जटिल भएकोले स्थानीय उपभोक्ताहरूको भ्रमरमदुर सहयोगबाट मात्र यो आयोजना सम्पन्न हुन सक्नेछ । यस आयोजनाभित्र रहेका स-साना उप-आयोजनाहरूमध्ये सिपाडोल खानेपानी आयोजना र ध्याम्पेडाँडा खानेपानी आयोजना गुण्डु सम्पन्न हुने अवस्थामा पुगेको छ । ताथली १,२,३ चापाटोल खानेपानी र सुडालको नेपालगाउँ खानेपानी आयोजनाको कार्य प्रारम्भ गरी यसै वर्ष सम्पन्न गर्ने लक्ष्य राखिएको छ ।

शान्ति तथा पुनर्निर्माण मन्त्रालयको आर्थिक सहयोग तथा जिल्ला प्राविधिक कार्यालयको प्राविधिक रेखदेखमा गत आ.व. बाट शुरु भएका यस जिल्लाका सिरुटार, गुण्डु, सिपाडोल, नखेल, चित्तपोल, ताथली, सुडाल, बागेश्वरी, छालिङ र चाँगुनारायण गरी १० गाविसका गाविस भवनहरू मर्मत तथा निर्माण कार्य यसै आ.व. भित्र सम्पन्न गरिने छ ।

आदरणीय महानुभावहरु,

आर्थिक वर्ष ०६७६८ को वार्षिक योजनाले अपेक्षा गरेको आन्तरिक राजस्व रकमभन्दा बढी आम्दानी गर्न सक्ने आधारहरु भएकोमा सन्तुष्टि लिन सकिने भए तापनि प्रशासनिक खर्च दिनानुदिन बढ्दै जानाले कार्यालयको कार्य सम्पादनमा पनि नकारात्मक असर परेको कुरा यहाँहरु समक्ष राख्न चाहन्छु । परिषद्बाट निर्णय भएका केही योजनाहरु सम्पन्न गर्न नसकिएको अवस्थालाई हाम्रो कमजोरीको रूपमा लिएका छौं ।

नेपाल सरकारले स्थानीय निकायलाई अनुदानमा दिँदा सूत्रबद्ध अनुदान प्रणालीको आधारमा दिने गरेको छ । यस्तो सूत्रबद्ध अनुदान प्रणालीमा जनसंख्या, भूगोल र मूल्य लागत (Price Index) लाई आधार लिइएको छ तर २०५८ सालको जनगणनालाई आधार मानी जनसंख्या निर्धारण गर्दा भक्तपुर जिल्लामा हाल विकास भै रहेका नयाँ वस्तीहरुको जनसंख्या समावेश नभई वास्तविकता भन्दा न्यून जनसंख्या मापन भएकाले सूत्रबद्ध अनुदान तुलनात्मक रूपमा कम प्राप्त हुने गरेको छ । अधिकांश गाविसहरुमा वस्ती विकास भई नगर उन्मुख तर्फ अघि बढी रहेका सन्दर्भमा सोही अनुरूपको मापदण्ड अनुशरण गरी भौतिक पूर्वाधार विकासका कार्यहरु अगाडी बढाउनु पर्ने आवश्यकता टडकारो रूपमा देखिएको छ ।

पुन प्रयोग हुने सामानहरुमा लिई आइएको करको प्रतिस्थापन पश्चात बालुवा खानीलाई जिल्लाको प्रमुख आन्तरिक श्रोतको रूपमा लिनु पर्ने बाध्यतात्मक परिस्थिति छ भने अर्कोतर्फ खानी संचालनले निम्त्याउने सम्भावित भू-क्षय, भू-बनोटमा पर्ने असर, जैविक विविधतामा पुऱ्याउने ह्रास, पानीको श्रोत सुक्दै जाने र बालुवा ढुवानी गर्ने सवारी साधनले सडकमा पुऱ्याउने लगायतका क्षतिको आंकलन गर्दा आम्दानीको सम्पूर्ण हिस्सा उल्लेखित क्षति न्यूनिकरणमा मात्र पनि नगन्य हुन जान्छ । बालुवा खानीहरुबाट अनियमित तरिकाबाट बालुवा निकालिएको तथा गैर नाकाबाट हुने चोरी निकासीलाई नियन्त्रण गर्न चालू आ.व. बाटै बालुवा खानीको IEE गर्नु पर्ने, खानीको चार किल्ला सिमाङ्कन गर्नु पर्ने, कामदारहरुको विमा अनिवार्य रूपमा गर्नु पर्ने, ठूला मेशिनरी उपकरण प्रयोग गरी बालुवा भिक्न नपाइने जस्ता शर्तहरु कडाइका साथ पालना गर्न लगाइएको र नियमित अनुगमन गरी प्रहरी प्रशासन तथा राजनैतिक दल समेतको सहयोग लिई कारवाहीको थालनी गरिएको छ । यसमा स्थानीय संचार माध्यमहरुको पनि ठूलो सहयोग प्राप्त भएको छ ।

एकातिर काठमाडौं उपत्यकामा खानेपानीको अभाव खड्किदै गएको छ भने अर्कोतिर बढ्दो शहरीकरणको कारणबाट खानेपानीका श्रोतहरु समेत अतिक्रमण भई मनोहरा, नगरकोट, सिपाडोल, नंखेल, ताथली लागयतका जलाधार क्षेत्र असुरक्षित हुँदै गएको हुँदा यस्ता खानेपानीका प्रमुख स्रोत भएको क्षेत्रलाई संरक्षित जलाधार क्षेत्र घोषणा गरी संरक्षण गर्नु पर्ने देखिएको छ ।

विभिन्न समस्या र चुनौतीहरुको बावजूद पनि भक्तपुर जिल्ला विकास समितिले यस परिषद्मा उल्लेख गर्न लायक मुख्य उपलब्धीको रूपमा निम्न विषयलाई लिइएको छ ।

- स्थानीय निकाय वित्तीय आयोगद्वारा विगतका वर्षहरुदेखि नै मापन गरिँदै आएको न्यूनतम शर्त तथा कार्यसम्पादन मापनमा जिल्ला विकास समिति उत्तिर्ण भई रु. ५२ लाख ३३ हजार थप अनुदान प्राप्त गर्न सफल भएको छ भने जिल्लाका १६ वटै गाउँ विकास समितिहरु पनि न्यूनतम शर्त मापनमा उत्तीर्ण भई जम्मा रु. ७० लाख १८ हजार थप अनुदान प्राप्त गर्न सफल भएका छन् । यस आ.व. मा गरिएको मापनमा पनि भक्तपुर जिल्लाका सम्पूर्ण गाउँ विकास समितिहरु उत्तिर्ण भएको जानकारी समेत गराउन चाहन्छु ।
- जिल्लाको वस्तुस्थिति विवरण (District Profile) अद्यावधिक गरिएको छ ।
- उपभोक्ताहरुले संचालन गरेका आयोजनाहरुको सामाजिक परीक्षण गर्ने क्रममा गत आ.व.मा सम्पन्न सबै योजनाहरुको सामाजिक परीक्षण गरिएको छ ।
- नेपाल पर्यटन बोर्डसँगको व्यवस्थापकीय सहयोगमा भक्तपुर जिल्लाको पर्यटन विकास तथा व्यवस्थापन योजना तयार गरिएको छ ।
- जिल्लाको तीन वर्षे क्षमता विकास योजना तयार भई कार्यान्वयनको चरणमा रहेको छ ।
- जिल्लाका १६ वटै गाउँ विकास समितिहरुमा रुपान्तरणीय विधि (Transformation approach) अनुसारको सामाजिक परिचालन कार्यक्रम शुरु गरिएको छ ।
- लेखापरीक्षणको बेरुजु अंक र पेशिक बाँकी अंकमा उल्लेखनीय सुधार गरिएको छ । आ.व. ०६५।६६ को लेखापरीक्षण प्रारम्भिक प्रतिवेदनमा आन्तरिक र केन्द्रीयतर्फ गरी कायम शुरु बेरुजु अंक ९ करोड ४ लाख १३ हजारबाट घटाई आ.व. ०६६।६७ मा २ करोड ३६ लाख ४८ हजारमा सिमित गरिएको छ भने पेशिक तर्फ आ.व. ०६५।६६ को बाँकी रु. आन्तरिक र केन्द्रीय तर्फ गरी ५ करोड ६८ लाख ६४ हजार बाट घटाई ०६६/०६७ मा रु. १ करोड ६५ लाख ३० हजारमा सिमित राखिएको छ ।
- भक्तपुर चक्रपथको विस्तृत आयोजना सर्वेक्षण (DPR) तयार गर्ने कार्य अन्तिम चरणमा पुगेको छ ।
- जिल्लास्थित गैरसरकारी संस्थाहरुले जिल्लामा संचालन गरेको कार्यक्रमहरुमा पर्याप्त मात्रामा समन्वय भई दोहोरोपना अनाओस भन्ने उद्देश्यले उनीहरुसँग अन्तरक्रिया एवं छलफलको शुरुवात गरिएको छ ।

आदरणीय महानुभावहरु,

जनप्रतिनिधि विहीन संक्रमणकालीन अवस्था, बजेटको सिमितता तथा सेवाग्राहीको बढ्दो अपेक्षाका कारण विकास निर्माण कार्यमा चुनौति महशुस गरिएको छ । ती मध्येका केही प्रमुख चुनौतिहरु निम्नानुसार रहेका छन् :

- जिलाको प्रमुख आन्तरिक श्रोतको रूपमा रहेको बालुवाको खानीहरु व्यवस्थित गर्ने प्रयासको थालनी गरिएकोमा अपेक्षित नतिजा प्राप्त गर्न नसकिएकोले स्थानीय जनसहभागितामा थप प्रयास गर्नु पर्ने आवश्यकता छ ।
- अव्यवस्थित वस्ती विकासको कारण भु वनोट विग्रिरहेको छ । स-सानो बाटो रेखाङ्कन गरी आधारभूत सुविधाहरुको व्यवस्था नगरी घडेरी विक्री गर्ने कार्यले भविष्यमा ठूलो समस्या आउने निश्चित भएता पनि अन्तर निकायबीच समन्वयको अभावमा नियन्त्रणको प्रभावकारी उपाय अबलम्बन गर्न सकिएको छैन ।
- विकासका असीमित आवश्यकताहरुलाई सीमित श्रोत र साधनका कारण सम्बोधन गर्न सकिएको छैन भने शहरोन्मुख गाविसहरुमा संचालित विकास निर्माण योजनाहरुमा जनसहभागिता न्यून हुँदै गएको छ ।
- जिल्ला विकास समितिको कार्यबोझ र जनशक्तिलाई धान्न सक्ने कार्यालय भवन नहुँदा जिल्ला विकास समितिका दैनिक क्रियाकलाप संचालनमा असजिलो महशुस भएको छ ।
- नीति, योजना र आवश्यकताको अधिनमा भन्दा संक्रमणकालीन परिस्थितिजन्य संवेदनशीलताको आधारमा निर्णय लिनु पर्ने विषय पनि चुनौतीको रूपमा रहेको छ ।

आदरणीय महानुभावहरु,

अब म आर्थिक वर्ष ०६८।६९ को लागि जिल्ला विकास समितिले अबलम्बन गर्ने नीतिहरुको विवेचना गर्दछु । विगत आर्थिक वर्षबाट निरन्तरता पाउँदै आएका र नयाँ कार्यक्रमहरु संचालन गर्दा जिल्ला विकास समितिले अबलम्बन गर्ने मुलभूत नीति तथा कार्यक्रमहरुलाई देहाय बमोजिम उल्लेख गरेको छु ।

जिल्ला विकासका नीतिहरु

- स्थानीय निकायबाट प्रवाह गरिने सेवा सुविधालाई छिटो छरितो र भरपर्दो बनाउन नागरिक वडापत्रलाई अद्यावधिक गरिएको छ । सूचना सम्प्रेषण र पारदर्शीतालाई अभै सुदृढीकरण गर्न जिल्ला सूचना तथा अभिलेख केन्द्रलाई व्यवस्थित गर्दै जाने नीतिलाई निरन्तरता दिइएको छ ।
- आयोजनाहरुको सामाजिक परीक्षणलाई नियमितता दिँदै गाउँ विकास समितिहरुबीच प्रतिस्पर्धाको भावना जगाउन पुरस्कृत गरिने नीतिलाई निरन्तरता दिइने छ ।
- योजना तर्जुमा, कार्यान्वयन र मूल्यांकनमा लैगिक समानता तथा सामाजिक समावेशीकरण नीति बमोजिम तेस्रो लिङ्गी लगायत पछाडि परेका सबै वर्ग समुदायहरुलाई मूल प्रवाहमा ल्याउन अत्याधिक सहभागिता कायम गर्ने नीतिलाई निरन्तरता दिइने छ ।
- सहभागितात्मक योजना तर्जुमा पद्धतिबाट माग भई आएका विषयगत कार्यालयहरूसँग सम्बन्धित योजना तथा कार्यक्रमलाई सम्बन्धित कार्यालयहरूसँग समन्वय गरी प्राथमिकताका साथ कार्यान्वयन गर्न जोड दिइनेछ ।
- सामुदायिक वन उपभोक्ता समितिसँग सहकार्य गर्दै गैर काष्ठ वन पैदावारको उत्पादनलाई प्रोत्साहन गरिनेछ । भक्तपुर जिल्लालाई हरियाली जिल्लाको रूपमा विकास गर्न वन कार्यालयसँगको सहकार्यमा सडकका दायौं बायाँ तथा सार्वजनिक जग्गामा वृक्षारोपण गरी वातावरणीय संरक्षणलाई विशेष जोड दिइनेछ ।
- भक्तपुर चक्रपथलाई कम्तिमा ८ मिटर चौडाई कायम गरी स्तरोन्नती गर्दै लगिएको छ । सडक निर्माण गर्दा जिल्ला यातायात गुरुयोजनामा परेका योजनाहरु मात्र समावेश गर्न प्राथमिकता दिइनेछ ।
- खानेपानी तथा सरसफाई क्षेत्रमा कार्यरत सरकारी तथा गैर सरकारी संस्था र दातृ निकायको सहयोग र समन्वयलाई प्रभावकारी बनाईने छ । कम्तिमा वर्षमा २ वटा गाविसहरुलाई खुल्ला दिशामुक्त गाविस बनाउने कार्य आरम्भ गरिसकिएको छ ।
- कृषिलाई व्यावसायीकरण गर्न किटनाशक औषधी तथा रासायनिक मलको प्रयोगलाई न्यूनीकरण गर्दै माटो परीक्षणलाई व्यापकता दिई एक गाउँ एक उत्पादनको नीतिलाई प्रोत्साहन गरी प्राङ्गारिक खेती बारे जनचेतना जगाउने तथा प्रोत्साहन गर्ने नीति लिइएको छ ।
- उन्नत जातको पशुपालनलाई टेवा दिँदै परजिवी नियन्त्रण गर्ने नीतिलाई निरन्तरता दिइएको छ ।
- पर्यटन विकास तथा व्यवस्थापन योजनालाई प्रभावकारी रूपमा कार्यान्वयन गर्न एउटा छुट्टै इकाई गठन गर्ने र यसका लागि श्रोत जुटाउन केन्द्र तथा दातृ निकायहरुमा पहल गर्ने नीति लिइएको छ ।

- सामुदायिक विद्यालयको शैक्षिक गुणस्तर कायम गर्न एस.एल.सी. परीक्षामा राम्रो नतिजा ल्याउने विद्यालयलाई पुरस्कृत गर्ने, भौतिक पूर्वाधार निर्माण तथा शैक्षिक गुणस्तर अभिवृद्धि गर्दै भक्तपुर जिल्लालाई मानव संसाधन विकास र शैक्षिक विकासको केन्द्रको रूपमा विकास गर्ने नीतिलाई निरन्तरता दिइनेछ ।
- आधारभूत आवश्यकताको रूपमा रहेको स्वास्थ्य सेवालाई सर्वसाधारणको सहज पहुँच र भरपर्दो बनाउन प्राथमिक स्वास्थ्य चौकी उपस्वास्थ्य चौकीहरु तथा प्राथमिक स्वास्थ्य केन्द्रको सेवा सुधार तथा भौतिक विकास गर्दै लगिनेछ ।
- एच.आई.भी. एड्स लगायतका अन्य सरुवा रोगहरुको नियन्त्रणका लागि यस क्षेत्रमा कार्यरत सरकारी तथा गैरसरकारी संघसंस्था बीच समन्वय अभिवृद्धि गरी जिल्ला एड्स समन्वय समितिलाई समन्वयकारी संस्थाको रूपमा सुदृढ गरिनेछ ।
- मानव अंग प्रत्यारोपण इकाईको स्थापना गर्ने मन्त्रिपरिषद्को निर्णय भै सकेको भक्तपुर अस्पताललाई विशेषज्ञ अस्पतालको रूपमा विकास गरी उपत्यकामा रहेका अन्य अस्पतालहरुको चाप समेत कम गर्ने गरी सेवा सुविधा विस्तार गर्ने तर्फ पहल गरिनेछ ।
- महिला विरुद्धका हिंसा नियन्त्रणका लागि उजुरी सुन्ने डेस्क स्थापना गरिएको छ भने यसको नियन्त्रणका लागि सामाजिक जागरण बढाउने कार्यमा सबै सरकारी तथा गैर सरकारी संघ संस्था एवं सामुदायिक संगठनहरूसँग सहकार्य अभिवृद्धि गर्दै महिलालाई व्यवसायिकता तर्फ उन्मुख गराउन आवश्यक शीपमूलक तालिम प्रदान गरी उनीहरुलाई आत्म निर्भर बनाउँदै लगिनेछ ।
- अपाङ्गता भएका व्यक्तिहरुका लागि सार्वजनिक संरचना अपाङ्ग मैत्री बनाउने कार्यको लागि सरकारी तथा गैर सरकारी निकायहरूसँग सहकार्य गरिने नीतिलाई निरन्तरता दिँदै प्रत्येक गाउँ विकास समितिमा गठित अपाङ्ग सम्बन्धी समितिहरुको संस्थागत विकासमा जोड दिइने छ भने अनाथ र सडक बालबालिकालाई पुनःस्थापनाका लागि सरकारी तथा गैर सरकारी निकायहरूसँग सहकार्य गरिने नीतिलाई निरन्तरता दिइएको छ ।
- असहाय तथा विपन्न आर्थिक अवस्थाका जेष्ठ नागरिकहरुलाई संरक्षण प्रदान गर्न जिल्लामा संचालित जेष्ठ नागरिक सेवा केन्द्रहरुलाई प्रोत्साहन गर्ने नीति लिइएको छ ।
- गाउँ विकास कार्यक्रमलाई निरन्तरता दिँदै गरिवी न्यूनीकरणमा जोड दिइनेछ । स्थानीय विकास कोषलाई सामाजिक परिचालन इकाईको रूपमा स्थापित गर्दै जि.वि.स.वाट संचालित हुने सामाजिक परिचालनका कार्यक्रमहरु सामान्यतया स्थानीय विकास कोष मार्फत नै संचालन गरिने नीति लिइएको छ ।
- जनतालाई गुणस्तरीय सूचना प्रवाह गर्नको लागि सञ्चार जगतको महत्वपूर्ण भूमिका रहने कुरालाई स्वीकार गर्दै उत्कृष्ट विद्युतीय तथा छापा माध्यमका पत्रकारहरुलाई सम्मान गर्ने नीतिलाई निरन्तरता दिइने छ ।
- जिल्ला विकास समितिका पदाधिकारी तथा कर्मचारी, विषयगत कार्यालयका कर्मचारी, उपभोक्ता समितिका पदाधिकारीहरु, गैसस एवं नागरिक समाजका प्रतिनिधि लगायतका व्यक्तिहरुको क्षमता विकासको लागि तीन वर्षे क्षमता विकास योजना तयार भएको र यसले निर्दिष्ट गरेका क्रियाकलापहरुलाई प्राथमिकताका आधारमा कार्यान्वयन गर्दै लैजाने नीतिलाई निरन्तरता दिइनेछ ।
- गत विगतमा संचालित अधुरा योजनाहरुको बाँकी रहेका पेशिक बेरुजुको रूपमा रहि रहेकोले कामको मुल्यांकनको आधारमा पेशिक फछ्यौट गरी बेरुजु कम गर्ने नीति अबलम्बन गरिनेछ ।
- गैर सरकारी संघ संस्थाहरुलाई समन्वय र अनुगमनको माध्यमवाट विकासमा दोहोरोपन आउन नदिन सकृयता बढाई जिल्ला भित्र संचालित योजना तथा कार्यक्रमको अनुगमन कार्यलाई अभै वढी प्रभावकारी बनाउन राजनैतिक दलहरुको सहभागिता सहितको अनुगमन समिति बनाई अनुगमन गर्ने नीति लिइएको छ ।
- सामाजिक कल्याणकारी सेवा संचालनका लागि एउटा छुट्टै अक्षय कोष स्थापना गरी एम्बुलेन्स तथा अन्य सामाजिक कल्याणकारी कार्यक्रम संचालन गर्दै जाने नीति लिइएको छ ।

आदरणीय महानुभावहरु,

अब म जिल्ला विकास समिति भक्तपुरको आगामी आ.व. २०६८-६९ को लागि प्रस्तावित आय तथा व्यय विवरण प्रस्तुत गर्ने अनुमति चाहन्छु ।

यस आर्थिक वर्षको लागि आन्तरिक तथा बाह्य श्रोत गरी रु ३४ करोड ७४ लाख ५० हजार कुल आय अनुमान गरिएको छ । जस मध्ये आन्तरिक श्रोतको राजश्व आयतर्फ रु ९ करोड ७० लाख तथा केन्द्रीय अनुदान तथा अन्य कार्यक्रमको लागि प्राप्त सिलिङ्ग र कार्यक्रम अनुसार रु २५ करोड ४ लाख ५० हजार अनुमान गरिएको छ । राजश्व

परामर्श उपसमितिको सिफारिसमा आन्तरिक आयश्रोतमा केहि वृद्धि गरिएको छ । त्यस्तै बाह्य श्रोत तर्फ जिल्ला विकास समिति अनुदान, गाउँ विकास समिति अनुदान, खानेपानी तथा सरसफाई कार्यक्रम, स्थानीय यातायात तथा पूर्वाधार क्षेत्रगत कार्यक्रम, सडक बोर्ड सम्बन्धी आयोजना, साना तथा मझौला सिंचाई आयोजना, सामाजिक सुरक्षा कार्यक्रम, निर्वाचन क्षेत्र विकास कार्यक्रम, ग्रामीण पुनःनिर्माण तथा पुनर्स्थापन कार्यक्रम, स्थानीय शासन तथा सामुदायिक विकास कार्यक्रम, भोलुंगे पुल क्षेत्रगत तथा स्थानीय स्तरका सडक पुल कार्यक्रम, साना प्रकोप तथा नदी नियन्त्रण कार्य, पुन निर्माण तथा पुनर्स्थापना कार्यक्रम, उपेक्षित, उत्पीडित र दलित वर्ग उत्थान विकास समिति र आदिवासी जनजाति उत्थान जिल्ला समन्वय समिति समेत विभिन्न शिर्षकमा केन्द्रीय सरकारबाट रु. २५ करोड ४ लाख ५० हजार आय प्राप्त हुने अनुमान गरिएको छ । प्रस्तुत प्रस्तावित बजेटको ८८.०७% कार्यक्रम तथा पूँजिगतमा र ११.९३% संचालन खर्चमा बजेट विनियोजन गरिएको छ ।

जिल्ला विकास समिति भक्तपुरको आगामी आर्थिक वर्ष २०६८/६९ को आन्तरिक श्रोतको रु ९ करोड ७० लाख मध्ये मुख्यतः देहायका क्षेत्रहरुमा कार्यक्रम तथा बजेट विनियोजन गरिएको छ ।

१. **आर्थिक विकास कार्यक्रम**

आर्थिक विकास कार्यक्रम अन्तर्गत कृषि, पशु, पर्यटन प्रवर्द्धन, साना सिंचाई, महिला तथा बाल बालिका लक्षित कार्यक्रम लगायतका कार्यक्रमहरुका लागि रु. ३९ लाख ५० हजार को योजना तथा कार्यक्रम समावेश गरिएको छ ।

२. **सामाजिक विकास कार्यक्रम**

सामाजिक विकास कार्यक्रम अन्तर्गत विद्यालय सहयोग एवं शैक्षिक गतिविधि संचालन, अपाङ्ग सहयोग कार्यक्रम, दलित, जनजाति उत्थान एवं सशक्तिकरण कार्यक्रम, महिला सशक्तिकरण कार्यक्रम, बाल कल्याण कार्यक्रम, जेष्ठ नागरिक कल्याण कार्यक्रम, स्वास्थ्यसँग सम्बन्धित कार्यक्रम संचालन तथा प्रवर्द्धन, दैवि प्रकोप सहयोग, धार्मिक सम्पदा संरक्षण तथा संस्कृति प्रवर्द्धन कार्यक्रम लगायतका कार्यक्रमहरुका लागि रु. १ करोड ९१ लाखको योजना तथा कार्यक्रम समावेश गरिएको छ ।

३. **भौतिक पूर्वाधार निर्माण तथा विकास कार्यक्रम**

भौतिक पूर्वाधार निर्माण तथा विकास कार्यक्रम तर्फ भक्तपुर चक्रपथ सडक निर्माण, सुधार एवं विस्तार, चक्रपथ (सडक) को विस्तृत परियोजना प्रस्ताव (डि.पि.आर) तयार गर्ने, विभिन्न समपूरक कोषहरु, ईटाभट्टाबाट प्राप्त रकमबाट संचालन गरिने योजना लयागतका कार्यक्रमहरुका लागि रु ३ करोड ३५ लाख ३५ हजारको योजना तथा कार्यक्रम समावेश गरिएको छ ।

४. **वन, वातावरण तथा बस्ती विकास**

वन, वातावरण तथा बस्ती विकाससँग सम्बन्धित विभिन्न कार्यक्रम तर्फ सामुदायिक वन उपभोक्ता महासंघ जि.वि.स. भक्तपुरसँग लागत साभेदारीमा कार्यक्रम, उपभोक्ताहरुलाई जडिवुटी प्रवर्द्धन तथा विस्तार कार्यक्रम (तालिम) गर्न जिल्ला वन कार्यालयसँग साभेदारीमा, स्थानीय उपभोक्तासँग ५०/५० प्रतिशतको लागत साभेदारीमा नाली तथा ढल निकास निर्माण तथा सुधार, वातावरण सुधार सम्बन्धी कार्यक्रमको लागि रु. २४ लाख ५० हजारको योजना तथा कार्यक्रम समावेश गरिएको छ ।

५. **संस्थागत विकास, श्रोत परिचालन र सुशासन**

यस अन्तर्गत जिल्ला सूचना तथा अभिलेख केन्द्र सुदृढीकरण तथा व्यवस्थापन, लेखा, लेखापरीक्षण व्यवस्थापन र सुदृढीकरणको लागि कम्प्युटर तथा अन्य तालिम, विभिन्न गोष्ठी संचालन, योजनाको सुपरिवेक्षण, अनुगमन र मुल्यांकन, बालुवा चोरी नियन्त्रण तथा खानी निरीक्षण र व्यवस्थापन, पेशकी तथा वेरुजु फछ्यौट कार्य संचालन तथा व्यवस्थापन, आन्तरिक श्रोत वृद्धी कार्यक्रम, योजनाहरुको प्राविधिक लेखा परिक्षण, गरीवी नक्साकन, पत्रकार साक्षात्कार कार्यक्रम लगायत संस्थागत विकासका अन्य कार्यक्रमहरुका लागि रु. ५२ लाख ७० हजारको योजना तथा कार्यक्रम समावेश गरिएको छ ।

६. **विविध कार्यक्रम**

विविध कार्यक्रम अन्तर्गत राष्ट्रिय तथा अन्तर्राष्ट्रिय दिवस र कार्यक्रम संचालन, स्थानीय विकास कोषको लागि पुरक कोष, वस्तुगत सामान अनुदान वितरण, सार्वजनिक नीजि साभेदारी, जि.वि.स.कार्यालय व्यवस्थापन तथा सुदृढीकरण, जन सहभागितामा आधारित कार्यक्रम संचालन गर्न उत्कृष्ट गाविसलाई थप अनुदान, नगरपालिकाहरुसंगको साभेदारीमा संचालन गरिने कार्यक्रम, खेल मैदान सुधार लगायतका कार्यक्रमको लागि रु. ५२ लाखको योजना तथा कार्यक्रम समावेश गरिएको छ ।

७. **प्रशासनिक तथा अन्य कार्यक्रम**

प्रशासनिक तथा अन्य कार्यक्रम तर्फ रु. २ करोड ७४ लाख ९५ हजारको योजना तथा कार्यक्रम समावेश गरिएको छ ।

जिल्ला विकास समितिको प्रशासनिक खर्च अन्तर्गत रु १ करोड २९ लाख अनुमान गरिएको छ भने कार्यक्रम तथा पूँजिगत तर्फ रु ८ करोड ४१ लाखको योजना तथा कार्यक्रम समावेश गरिएको छ ।

अव म आगामी आर्थिक वर्ष २०६८/६९ का लागि विषयगत क्षेत्रहरुमा प्रस्ताव गरिएका मुख्य मुख्य कार्यक्रम र बजेट संक्षेपमा प्रस्तुत गर्न अनुमति चाहन्छु ।

१) **कृषि समिति :**

कृषि समिति अन्तर्गत जिल्ला कृषि विकास कार्यालय, जिल्ला पशु सेवा कार्यालय, डिभिजन सहकारी कार्यालयको वार्षिक कार्यक्रम तथा बजेट समावेश छन्। जसका लागि आगामी आ.व. २०६८।६९ मा कार्यक्रम तर्फ ७१ लाख ८६ हजार र प्रशासनिक तर्फ रु. २ करोड ३६ लाख २६ हजार गरी जम्मा रु. ३ करोड ८ लाख १२ हजारको योजना तथा कार्यक्रम समावेश गरिएको छ।

२) **विकास निर्माण समिति**

यस समिति अन्तर्गत खानेपानी तथा सरसफाई डिभिजन कार्यालय, नेपाल विद्युत प्राधिकरण (भक्तपुर र गठ्ठाघर शाखा), काठमाडौं उपत्यका खानेपानी लिमिटेड, डिभिजन सडक कार्यालय, जिल्ला प्राविधिक कार्यालय र ग्रामीण पुनर्निर्माण तथा पुनर्स्थापना कार्यक्रमहरूको वार्षिक कार्यक्रम तथा बजेट समावेश छन्। जस अन्तर्गतका कार्यक्रमहरूका लागि आगामी आ.व. २०६८।६९ मा कार्यक्रम तर्फ रु ४७ करोड ३९ लाख ६० हजार र प्रशासनिक तर्फको रु १० करोड २२ लाख ३० हजार गरी जम्मा रु ५७ करोड ६१ लाख ९० हजारको योजना तथा कार्यक्रम समावेश गरिएको छ।

३) **सामाजिक समिति**

सामाजिक समिति अन्तर्गत जिल्ला शिक्षा कार्यालय, जिल्ला जनस्वास्थ्य कार्यालय, महिला विकास कार्यालय र भक्तपुर अस्पतालहरूको बजेट तथा कार्यक्रम समावेश छन्। जसका लागि आगामी आ.व. २०६८।६९ मा कार्यक्रम तर्फ रु ३५ करोड १५ लाख ४३ हजार र प्रशासनिक तर्फको रु १० करोड ७७ लाख ५६ हजार गरी जम्मा रु ४५ करोड ९२ लाख ९९ हजारको योजना तथा कार्यक्रम समावेश गरिएको छ।

४) **उद्योग, वन तथा वातावरण समिति**

यस समिति अन्तर्गत जिल्ला वन कार्यालय र घरेलु तथा साना उद्योग कार्यालयको वार्षिक कार्यक्रम तथा बजेट समावेश छन्। जसका लागि आगामी आ.व. २०६८।६९ मा कार्यक्रम तर्फ रु ८१ लाख ३३ हजार र प्रशासनिक तर्फको रु २७ लाख ९० हजार गरी जम्मा रु १ करोड ९ लाख २३ हजारको योजना तथा कार्यक्रम समावेश गरिएको छ।

५) **गै.स.स. तथा निजी क्षेत्र**

गै.स.स. तथा निजी क्षेत्र अन्तर्गत यस जिल्ला विकास समितिको संजालमा आएका विभिन्न गैसस तथा निजी क्षेत्रहरूको आ.व. २०६८।६९ मा कार्यक्रम तर्फ ७ करोड ८ लाख ४९ हजारको योजना तथा कार्यक्रम समावेश गरिएको छ।

आदरणीय महानुभावहरू,

माथि उल्लेखित जिल्ला विकास योजना अन्तर्गत प्रस्ताव गरिएका विभिन्न कार्यक्रमहरूमा जिल्ला विकास समितिको कार्यालयको चालू बजेट रु. ४ करोड १४ लाख ६६ हजार र पूँजीगत बजेट ३० करोड ५९ लाख ८४ हजार गरी जम्मा रु. ३४ करोड ७४ लाख ५० हजार, विषयगत कार्यालयहरूको चालू बजेट रु. २३ करोड ६४ लाख २ हजार र पूँजीगत बजेट रु. ८४ करोड ८ लाख २२ हजार गरी जम्मा रु. १ अरब ७ करोड ७२ लाख २४ हजार र गैह्र सरकारी संघ संस्थाहरू तथा निजी क्षेत्रको कार्यक्रम तथा पूँजीगत बजेट रु. ७ करोड ८ लाख ४९ हजार गरी आगामी आ. व. २०६८।६९ को लागि कूल जम्मा रु. १ अरब ४९ करोड ५५ लाख २३ हजारको जिल्ला विकास योजना तथा कार्यक्रम समावेश गरिएको छ।

प्रतिशतको आधारमा हेर्दा प्रस्तावित कूल बजेटको तुलनामा प्रशासनिक खर्चको अनुपात १८.५८ प्रतिशत र कार्यक्रम खर्चको अनुपात ८१.४२ प्रतिशत हुन आउँछ। प्रस्तुत कार्यक्रमहरू संचालन गर्दा ईलाकास्तरीय गोष्ठीहरूबाट प्राथमिकीकरण भै आएका कार्यक्रमहरूलाई संभाव्यताका आधारमा पहिलो प्राथमिकता दिईनेछ। यसै गरी जिल्लास्तरबाट संचालन हुन नसक्ने ठूला आयोजनाहरू संचालनका लागि केन्द्रीय निकायसँग अनुरोध गरिनेछ।

यस जिल्ला विकास योजना सार्वजनिकीकरण कार्यक्रमका प्रमुख अतिथि लगायत विशिष्ट व्यक्तित्वहरूबाट प्राप्त हुने सुभावावहरूलाई विकास कार्यक्रम संचालनमा मार्गदर्शनको रूपमा समावेश गरिने प्रतिवद्धता व्यक्त गर्न चाहन्छु।

योजना तर्जुमा प्रकृत्यामा सहयोग पुऱ्याउनु हुने जिल्लास्थित राजनैतिक दलका प्रमुख एवं प्रतिनिधिज्यूहरू, विषयगत कार्यालयका प्रमुख एवं प्रतिनिधिज्यूहरू, गैसस, नागरिक समाज, नीजि क्षेत्र, गाउँ विकास समितिहरू, जिल्ला विकास समिति कर्मचारी परिवार एवं सम्पूर्ण आदरणीय महानुभावहरूमा हार्दिक धन्यवाद ज्ञापन गर्दछु। आगामी आ.व. २०६८।६९ को वार्षिक कार्यक्रम समयमै संचालन गरी नतिजामुखि परिणाम हासिल गर्न पनि सबैको महत्वपूर्ण सहयोग रहने अपेक्षा र विश्वास लिएको छु। अन्त्यमा आफ्नो कार्य व्ययस्तताको बावजुद पनि हाम्रो निमन्त्रणलाई सहर्ष स्वीकार गरी उपस्थित हुनु भएका प्रमुख अतिथिज्यू, विशेष अतिथिज्यू, अतिथिज्यूहरू एवं सम्पूर्ण महानुभावहरूप्रति पुनः हार्दिक आभार व्यक्त गर्न चाहन्छु। धन्यवाद।

धन्यवाद !

मिति: २०६७।१।२९

प्रभा पाण्डे
स्थानीय विकास अधिकारी
जिल्ला विकास समितिको कार्यालय

६. भक्तपुर जिल्लाको आ.व. ०६८/६८ को वार्षिक वजेटको संक्षिप्त

भलक

(रु हजारमा)

सि.नं	कार्यालयको नाम	पूँजिगत वजेट	चालु वजेट	जम्मा	कैफियत
१. जिल्ला विकास समितिको कार्यालय					
	आन्तरिक श्रोत	८४१००	१२९००	९७०००	
	केन्द्रिय अनुदान	२२१८८४	२८५६६	२५०४५०	
	जम्मा	३०५९८४	४१४६६	३४७४५०	
२. कृषि समिति					
क)	जिल्ला कृषि विकास कार्यालय	३०५२	१३०६२	१६११४	
ख)	जिल्ला पशु सेवा कार्यालय	२८३४	७०००	९८३४	
ग)	डिभिजन सहकारी कार्यालय	१३००	३५६४	४८६४	
	जम्मा :	७१८६	२३६२६	३०८१२	
३. विकास निर्माण समिति					
क)	खानेपानी तथा सरसफाई डिभिजन कार्यालय	४०३००	९५००	४९८००	
ख)	नेपाल विद्युत प्राधिकरण, भक्तपुर शाखा	७०००		७०००	
ग)	नेपाल विद्युत प्राधिकरण, गढाघर	५३००		५३००	
घ)	काठमाडौँ उपत्यका खानेपानी लिमिटेड	९०८७	१५००	१०५८७	
ङ)	डिभिजन सडक कार्यालय	३३४८९९	८७६६०	४२२५५९	
च)	जिल्ला प्राविधिक कार्यालय, भक्तपुर	६०००	८०	६०८०	
छ)	ग्रामीण पुननिर्माण तथा पुनस्थापना कार्यक्रम	७१३७४	३४९०	७४८६४	
	जम्मा :	४७३९६०	१०२२३०	५७६१९०	
४. सामाजिक विकास समिति					
क)	जिल्ला शिक्षा कार्यालय	३९७८५	५२३५०	९२१३५	
ख)	जिल्ला जनस्वास्थ्य कार्यालय	३९१६३	४२१२३	८१२८६	
ग)	महिला विकास कार्यालय	२५९५	३२८३	५८७८	
घ)	भक्तपुर अस्पताल	२७००००	१००००	२८००००	
	जम्मा :	३५१५४३	१०७७५६	४५९२९९	
५. उद्योग, वन तथा वातावरण समिति					
क)	जिल्ला वन कार्यालय	२१३३	५९०	२७२३	
ख)	घरेलु तथा साना उद्योग कार्यालय	६०००	२२००	८२००	
	जम्मा :	८१३३	२७९०	१०९२३	

६. गैसस / निजी क्षेत्र				
क)	भक्तपुर उद्योग वाणिज्य संघ	३८१०		३८१०
ख)	भक्तपुर पर्यटन विकास समिति	५०५०		५०५०
ग)	सि.वि.आर. भक्तपुर	३९७४		३९७४
घ)	नेपाल रेडक्रस सोसाइटी, भक्तपुर	१६८५१		१६८५१
ङ)	समानताको लागि आवाज, भक्तपुर	२९७		२९७
च)	सामुदायिक वन उपभोक्ता महासंघ, भक्तपुर शाखा	१७५३		१७५३
छ)	मस्कूलर डिस्ट्रोफी वालवालिका संरक्षण समाज, नेपाल	८००		८००
ज)	गैरसरकारी संस्था महासंघ नेपाल, भक्तपुर शाखा	५००		५००
झ)	नेपाल पत्रकार महासंघ, जिल्ला शाखा, भक्तपुर	१३५५		१३५५
ञ)	जिल्ला अपाङ्ग समन्वय समिति, भक्तपुर	१५००		१५००
ट)	जिल्ला बचत तथा ऋण सहकारी संघ, भक्तपुर	१७१५		१७१५
ठ)	नेपाल क्षयरोग निवारण संस्था, भक्तपुर शाखा	९९१		९९१
ड)	सिद्धि स्मृति प्रतिष्ठान	२६६८९		२६६८९
ढ)	जिल्ला दुग्ध उत्पादक सहकारी संघ, भक्तपुर	२८५०		२८५०
ण)	नेपाल अर्बुद रोग निवारण संस्था, भक्तपुर	९४३		९४३
त)	जिल्ला सहकारी संघ, भक्तपुर	१०३०		१०३०
थ)	दिब्याङ्कुर बाल विकास प्रवर्द्धन तथा अनुसन्धान केन्द्र	७४२		७४२
	जम्मा :	७०८४९	०	७०८४९
	कूल जम्मा	१२१७६५५	२७७८६८	१४९५५२३
	प्रतिशत	८१.४२	१८.५८	१००

आ.व. २०६८।६९ को भक्तपुर जिल्लाको वार्षिक बजेट संक्षिप्त ऋलक (प्रतिशतमा)

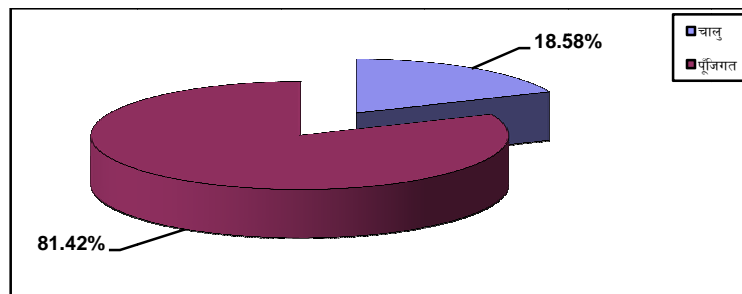

०.१ जिल्ला विकास समितिको २३ औं जिल्ला परिषद्का निर्णयहरू

निर्णय नं. १

जि.वि.स.बाट गठित कार्यक्रम तथा बजेट तर्जुमा उपसमितिबाट सर्वदलीय बैठकको सिफारिस बमोजिम तयार भै जि.वि.स.बाट पेश भएको यस आ.व. ०६७०६८ को संशोधित तथा आ.व. ०६८१०६९ को प्रस्तावित जि.वि.स. आन्तरिक तथा बाह्य श्रोत तर्फको बजेट तथा कार्यक्रम देहाय बमोजिम हुने गरी पारित गर्ने निर्णय गरियो ।

जिल्ला विकास समितिको कार्यालय, भक्तपुर
आ.व. ०६८१०६९ को प्रस्तावित बजेट सिलिङ विवरण

क) आन्तरिक श्रोत तर्फ

सि.नं.	कार्यक्रम/आयोजना	०६८/६९को प्रस्तावित बजेट (रु हजारमा)			कैफियत
		संचालन	कार्यक्रम तथा पूँजीगत	जम्मा	
१	आर्थिक विकास कार्यक्रम		३९५०	३९५०	
२	सामाजिक विकास कार्यक्रम		१९१००	१९१००	
३	भौतिक पूर्वाधार निर्माण तथा विकास कार्यक्रम		३३५३५	३३५३५	
४	वन, वातावरण तथा वस्ती विकास कार्यक्रम		२४५०	२४५०	
५	संस्थागत विकास, श्रोत परिचालन र सुशासन कार्यक्रम		५२७०	५२७०	
६	विविध कार्यक्रम		५२००	५२००	
७	प्रशासनिक तथा अन्य कार्यक्रम तर्फ	१२९००	१४५९५	२७४९५	
	जम्मा	१२९००	८४१००	९७०००	
	ख) बाह्य श्रोत तर्फ				
	कार्यक्रम/आयोजना	संचालन	पूँजीगत तथा कार्यक्रम	जम्मा	
१	जि.वि.स. अनुदान	१२८८७	६३३४	१९२२१	
२	खानेपानी तथा सरसफाई कार्यक्रम	१४१	५५००	५६४१	
३	गा.वि.स. अनुदान	६६८०	२७६२०	३४३००	
४	स्थानीय यातायात तथा पूर्वाधार क्षेत्रगत कार्यक्रम		१६०००	१६०००	
५	उपेक्षित, उत्पिडीत र दलितवर्ग उत्थान विकास समिति		३५०	३५०	
६	आदिवासी जनजाति उत्थान जि.स.		२००	२००	
७	सडक बोर्ड सम्बन्धी आयोजना		३०००	३०००	
८	साना तथा मझौला सिचाई आयोजना	५०	३०००	३०५०	
९	सामाजिक सुरक्षा कार्यक्रम		६२२५५	६२२५५	
१०	निर्वाचन क्षेत्र विकास कार्यक्रम		४०००	४०००	
११	स्थानीय शासन तथा सामुदायिक विकास कार्यक्रम	५२३८	१२२५१	१७४८९	
१२	भोलुडेपुल क्षेत्रगत तथा स्थानीय स्तरका सडक पुल कार्यक्रम		३०००	३०००	
१३	साना प्रकोप तथा नदी नियन्त्रण कार्य		१०००	१०००	
	जि.वि.स. बाह्य श्रोतको जम्मा	२४९९६	१४४५१०	१६९५०६	
	वाह्यको मात्र प्रतिशत	१४.७५	८५.२५		
	जम्मा	३७८९६	२२८६१०	२६६५०६	
	आन्तरिक र बाह्य गरी प्रतिशत	१४.२२	८५.७८	१००.००	

जिल्ला विकास समितिको कार्यालय भक्तपुर

आन्तरिक स्रोत तर्फको आय

२०६८/६९ को अनुमानित आन्तरिक आय को वजेट

	विवरण	आ.व.२०६६/६७को यथार्थ	०६७/६८ को	०६७/६८ को	२०६७ माघ सम्मको यथार्थ आय	०६८/६९ को
			अनुमानित बजेट	संसोधित अनुमानित बजेट		अनुमानित बजेट
१.०१	स्थानीय कर	२४,६८४,९६५/००	२४,२८०,०००/००	२६,२१३,०००/००	१०,२४४,९७३/२१	२८,७००,०००/००
१.०१.२	वालूवा कर	६,५१३,२७५/००	५,५००,०००/००	७,०००,०००/००	६,९०२,२२३/२१	७,५००,०००/००
१.०१.२	ढुंगा/ग्राभेल/गिट्टी कर	१७७,२५५/००	८०,०००/००	८५,०००/००	८३,३००/००	१००,०००/००
१.०१.३	कवाडी कर अनुदान	१५,३५६,०००/००	१५,५००,०००/००	१४,११८,०००/००		१५,०००,०००/००
१.०१.४	छाला, हाड, सिड कर	१,८३०,०००/००	१,५००,०००/००	१,६००,०००/००		२,०००,०००/००
१.०१.४	पांगो माटो कर	८०८,४३५/००	७००,०००/००	४१०,०००/००	४०९,४५०/००	६००,०००/००
१.०१.७	इटा भटा माटो कर		१,०००,०००/००	३,०००,०००/००	२,८५०,०००/००	३,५००,०००/००
१.०२	सेवा शुल्क	५०,०००/००	१६०,०००/००	६०,०००/००	८,०००/००	६०,०००/००
१.०२.१	हल भाडा शुल्क	९,०००/००	१०,०००/००	१०,०००/००	६,०००/००	१०,०००/००
१.०२.३	रोलर भाडा शुल्क	४१,०००/००	१५०,०००/००	५०,०००/००	२,०००/००	५०,०००/००
१.०३	दस्तूर	७२६,६२०/००	६८०,०००/००	८६०,०००/००	७९४,१३५/००	९६०,०००/००
१.०३.७	टिकट दस्तूर	३,४३०/००	२०,०००/००	१०,०००/००	२,३७५/००	१०,०००/००
१.०३.७	इजाजत र नवीकरण	६३८,७५५/००	४००,०००/००	४५०,०००/००	४२७,९७५/००	५००,०००/००
१.०३.८	खानी दर्ता नवीकरण		२००,०००/००	२५०,०००/००	२३०,०००/००	३००,०००/००
१.०३.८	सिफारिस दस्तूर	८४,४३५/००	६०,०००/००	१५०,०००/००	१३३,७८५/००	१५०,०००/००
१.०४	विक्रिवाट आय	१०४,०२०/००	२०५,०००/००	१५५,०००/००	१८,८००/००	२७०,०००/००
१.०४.३	लिलाम विक्री		५०,०००/००	५०,०००/००		१६५,०००/००
१.०४.३	पुस्तक विक्री	१२०/००	५,०००/००	५,०००/००		५,०००/००
१.०४.३	टेण्डरफाराम विक्री	१०३,९००/००	१५०,०००/००	१००,०००/००	१८,८००/००	१००,०००/००

१.०५.१	दण्ड जरीवाना	₹३२,०००/००	₹००,०००/००	₹००,०००/००	₹९५,४००/००	₹००,०००/००
१.०६	राजश्वबांडफांडवाट आय	₹७,६७६,०३४/६२	₹०,४००,०००/००	₹१,४००,०००/००	₹७,०२८,३१४/१३	₹४,९५०,०००/००
१.०६.१	रजिष्ट्रेशन दस्तूर	₹९,९८९,२८५/७५	₹८,०००,०००/००	₹६,०००,०००/००	₹६,८१२,०३८/७०	₹०,०००,०००/००
१.०६.३	वालूवा खानी रोयल्टी	₹२८,७४८/८७	₹०,०००/००	₹०,०००/००	₹२६,२७५/४३	₹४०,०००/००
१.०६.५	जल विद्युत रोयल्टी	₹७,४०४,०००/००	₹२,०००,०००/००	₹५,०००,०००/००		₹४,४००,०००/००
१.०८	गाविस,नपा मालपोत	₹१,८४०,९६२/७९	₹१,०००,०००/००	₹१,०००,०००/००	₹६५,६२३/४१	₹१,०००,०००/००
१.०९	एम्बूलेन्स	₹१७४,२००/००	₹२००,०००/००	₹२००,०००/००	₹११४,७००/००	₹२००,०००/००
१.१०	विविध आय	₹२,६२०/६२	₹११०,०००/००	₹०,०००/००	(₹६०,०००/००
१.१०.३	धरौटी जफत	₹१,३९०/६२	₹०,०००/००	₹०,०००/००		₹०,०००/००
१.१०.४	पेशकी फिर्ता	₹०/००	₹०,०००/००	₹०,०००/००		₹०,०००/००
१.१०.५	अन्य आय	₹७३०/००	₹१०,०००/००	₹१०,०००/००		₹१०,०००/००
	जिम्मेवारी सर्ने		₹१०,०००,०००/००	₹१०,०००,०००/००		₹१०,०००,०००/००
	कुल जम्मा	₹८,६२१,४२३/०३	₹८,३३५,०००/००	₹९,६७८,०००/००	₹९,५१९,९४५/७५	₹७,०००,०००/००
	आन्तरिक आय	₹७,९४५,३८८/४१	₹६,९३५,०००/००	₹९,२७८,०००/००	₹७,४९१,६३१/६२	₹४,०५०,०००/००
	राजश्व आय	₹७,६७६,०३४/६२	₹०,४००,०००/००	₹१,४००,०००/००	₹७,०२८,३१४/१३	₹४,९५०,०००/००
	जम्मा	₹८,६२१,४२३/०३	₹८,३३५,०००/००	₹९,६७८,०००/००	₹९,५१९,९४५/७५	₹७,०००,०००/००

जिल्ला विकास समितिको कार्यालय भक्तपुर
आन्तरिक स्रोतको व्यय तर्फको आ.व.२०६८।६९ को अनुमानित प्रस्तावित वजेट

शि.नं.	शिर्षक	२०६६।६७ को यथार्थ	२०६७।६८ को अनुमानित वजेट	२०६७।६८ को संसोधित वजेट	२०६७ माघ सम्मको यथार्थ खर्च	२०६८।६९ को अनुमानित वजेट
१.०१.१	तलव	३,५५९,०५७।९५	४,०००,०००।००	३,७५०,०००।००	१,८८९,२९८।७०	४,५००,०००।००
१.०१.३	पदाधिकारी पारिश्रमिक	६०,०००।००	५०,०००।००	५०,०००।००		५०,०००।००
१.०१.४	विमा	१५७,३७३।५०	१६०,०००।००	१६०,०००।००	१४२,५४१।००	१६०,०००।००
१.०२.१	कर्मचारी भत्ता	१,५६९,९५०।८१	१,४००,०००।००	१,६००,०००।००	७२८,२२३।३३	२,०००,०००।००
१.०२.२	पदाधिकारी भत्ता		१००,०००।००	१००,०००।००		५०,०००।००
१.०२.३	वैठक भत्ता	४४९,८००।००	४००,०००।००	४५०,०००।००	२७४,७००।००	४५०,०००।००
१.०३	सरुवा भ्रमण भत्ता	३४,४४५।००	२५,०००।००	२५,०००।००		२५,०००।००
१.०४	पोशाक	११९,०००।००	१४०,०००।००	३३०,०००।००	९५,०००।००	४००,०००।००
१.०६	औषधि उपचार		३००,०००।००	३००,०००।००		३००,०००।००
१.०७	सेवा निवृत्त सेविधा	५००,०००।००	१,०००,०००।००	१,०००,०००।००		१,०००,०००।००
१.०८	तालिम कार्यक्रम	४०,०७६।००	५०,०००।००	५०,०००।००		५०,०००।००
२.०१	पानी, विजुली महसुल	१९९,५३०।९३	१८०,०००।००	२००,०००।००	१३८,२४४।८०	२००,०००।००
२.०२	संचार महसुल	१३८,८३६।३८	१५०,०००।००	१४०,०००।००	५४,८४३।१६	१५०,०००।००
२.०३.१	सेवा खर्च	११५,०६०।०५	१००,०००।००	१००,०००।००	१८,०३२।००	१००,०००।००
२.०३.२	सूचना खर्च	२४७,३२०।००	२००,०००।००	२६३,०००।००	१४५,६८५।००	२२५,०००।००
२.०३.४	कार्यालय सामान	२५०,०००।००	२५०,०००।००	२५०,०००।००	१०९,८७३।००	२५०,०००।००
२.०३.५	कार्यालय अन्य सामान	१५०,०००।००	१५०,०००।००	१६०,०००।००	११५,४४९।००	२००,०००।००
२.०३.६	छपाई	१४२,०४०।००	१५०,०००।००	१५०,०००।००	८५,१६९।००	१५०,०००।००
२.०३.७	पत्रपत्रिका/पुस्तक	१२०,८०७।००	१००,०००।००	१२०,०००।००	९६,८७४।००	१००,०००।००
२.०४	भाडा	६,९१२।००	१०,०००।००	१०,०००।००		१०,०००।००
२.०५	मर्मत तथा संभार	४८९,९९९।१५	४५०,०००।००	५००,०००।००	४१०,९२७।०५	४५०,०००।००
२.०६.१	इन्धन (पदाधिकारी)	६९१,७०९।५०	१००,०००।००	१००,०००।००	८७,८३८।००	१००,०००।००
२.०६.२	इन्धन (कर्मचारी)	२००,०००।००	८००,०००।००	८००,०००।००	५४६,४३१।००	८००,०००।००
२.०६.३	अन्य इन्धन		५,०००।००	५,०००।००	२,७१०।००	१०,०००।००
२.०७.१	परामर्श सेवा					१००,०००।००

२.०७.२	सर सफाई	३७,३००।००	५०,०००।००	५०,०००।००	२९,५६३।००	५०,०००।००
२.०८.२	आर्थिक सहायता (सभापति)	४०,९८५।००	५०,०००।००	५०,०००।००	१८,०५०।००	५०,०००।००
२.०८.३	पुरस्कार	६,०००।००	१००,०००।००	१००,०००।००		१००,०००।००
२.०८.४	परिषद संचालन खर्च	२४९,९१८।००	२५०,०००।००	२५०,०००।००		२५०,०००।००
२.०८.५	विविध खर्च	६००,०००।००	६००,०००।००	६००,०००।००	३५४,१९४।००	६००,०००।००
	प्रशासनिक खर्च	१०,२१६,१२१.२७	११,३४०,०००.००	११,७०३,०००.००	५,३४३,६४६.०४	१२,९००,०००.००
३.०२.१	गाविस अनुदान	८००,०००।००	८००,०००।००	८००,०००।००		४००,०००।००
३.०२.३	संघ/संस्था अनुदान	२९९,५४९।००	५००,०००।००	४००,०००।००	२७२,५००।००	४००,०००।००
४.०४	कार्यक्रम खर्च	७८,०९५।००	२५०,०००।००	२५०,०००।००		२००,०००।००
४.०५.१	दै.भ्र.भत्ता प. अध्ययन भ्रमण	१६५,२५०।००	२००,०००।००	२००,०००।००	४५,०००।००	२००,०००।००
४.०५.२	दै.भ्र.भत्ता क.अध्ययन भ्रमण	२२९,९६१।००	२००,०००।००	२००,०००।००	१७१,२०७।००	२२५,०००।००
४.०५.४	सुरक्षा व्यवस्था	१०,०००।००	५०,०००।००	२०,०००।००	४,०००।००	२०,०००।००
९.०१	भैपरी आउने	२,९५०।००	१००,०००।००	१००,०००।००		१००,०००।००
१२.०१	फिर्ता खर्च	६,४१०,२३३।००	४,५००,०००।००	५,५००,०००।००	६९६,३९३।९९	६,५००,०००।००
६.०१	फर्निचर फिक्चर्स	१३८,३७२।००	२००,०००।००	२००,०००।००		२००,०००।००
६.०२	सवारी साधन	१४९,९००।००	१५०,०००।००	१५०,०००।००		१५०,०००।००
६.०३	मेशिनरी औजार तथा अन्य उपकरण	१७०,८७०।००	२००,०००।००	२००,०००।००	५४,४६६।००	२००,०००।००
६.०४	जग्गा/भवन निर्माण कोष		२,०००,०००।००	१,५००,०००।००		(
६.०६.२	क्रमागत	६,०३६,८४१।०६	५,५००,०००।००	३,५००,०००।००	२,३६९,२३१।४३	४,०००,०००।००
६.०६.३	पुरक कोष		१,०००,०००।००	१,०००,०००।००		२,०००,०००।००
८.१	आर्थिक विकास	२,४८१,७९९।००	३,१५०,०००।००	३,२५०,०००।००	१,०४५,०००।००	३,९५०,०००।००
८.२	सामाजिक विकास	१२,३७५,८४५।२०	१६,४१०,०००।००	१७,४१०,०००।००	२,३६९,१९९।००	१९,१००,०००।००
८.३	भौतिक पूर्वाधार	१९,१२४,९७०।८६	२९,५२५,०००।००	३२,६२५,०००।००	१,०१५,१८०।११	३३,५३५,०००।००
८.४	वन वातावरण	१,५०२,७७८।००	१,८५०,०००।००	१,८५०,०००।००	७३,५३६।००	२,४५०,०००।००
८.५	संस्थागत विकास	१,९०१,२५०।००	४,२१०,०००।००	४,३२०,०००।००	७८५,८१२।००	५,२७०,०००।००
८.६	विविध कार्यक्रम	३,६२७,४४१।८३	५,२००,०००।००	५,५००,०००।००	१,५८१,५७६।४०	५,२००,०००।००
	कार्यक्रम तथा पूंजीगत खर्च	५५,५०६,१०५.९५	७५,९९५,०००.	७८,९७५,०००.००	१०,४७९,१०१.९३	८४,१००,०००.००
	जम्मा	६५,७२२,२२७।२२	८७,३३५,०००।००	९०,६७८,०००।००	१५,८२२,७४७।९७	९७,०००,०००।००

जिल्ला विकास समितिको कार्यालय भक्तपुर
आ.व.०६८/६९ को जिविस कोषतर्फ प्रस्तावित कार्यक्रम तथा अनुमानित बजेट

(क) आर्थिक विकास

क्र.सं	कार्यक्रम	२०६७/६८ को अनुमानित बजेट	२०६७/६८ को संसोधित बजेट	२०६७ माघ सम्मको यथार्थ खर्च	२०६८/६९ को अनुमानित बजेट
१	कृषि प्रवर्द्धन कार्यक्रम	५००,०००	५००,०००		५००,०००
२	पर्यटन प्रवर्द्धन कार्यक्रम	१००,०००	२००,०००	४०,०००।००	२००,०००
३	भक्तपुर जिल्लाको दीगो पर्यटन विकासको लागि गुरुयोजना निर्माण अन्य कार्य गर्न साभेदारी	१००,०००	१००,०००		
४	पर्यटन वर्ष २०११ विशेष कार्यक्रम	१००,०००	१००,०००		
५	सुवर्णेश्वर, गणेशमान सिंह स्मृति वाटिकामा भ्यु टावर निर्माण सर्भे डिजाइन	२००,०००	२००,०००		२००,०००
६	साना सिंचाई निर्माण/मर्मत सुधार	६००,०००	६००,०००		१,५००,०००
७	पशु स्वास्थ्य प्रवर्द्धन कार्यक्रम	१५०,०००	१५०,०००		१५०,०००
८	सहकारी गतिविधि प्रवर्द्धन कार्यक्रम	१५०,०००	१५०,०००	१३५,०००।००	१५०,०००
९	गरीबी निवारण कार्यक्रम/स्थानीय विकास कोष				
	१) महिला तथा बाल बालिका लक्षित कार्यक्रम	२५०,०००	२५०,०००	२५०,०००।००	३५०,०००
	२) दलित वर्ग लक्षित कार्यक्रम	३००,०००	३००,०००	३००,०००।००	२५०,०००
	३) जनजाति तथा आदिवासी लक्षित कार्यक्रम	३००,०००	३००,०००	३००,०००।००	२५०,०००
	४) आर्थिक तथा सामाजिक रुपमा पिछडिएका वर्ग लक्षित कार्यक्रम	३००,०००	३००,०००		३००,०००
११	साना तथा घरेलु उद्योग कार्यालयसँग साभेदारी/समन्वयमा संचालन हुने आय आर्जन सम्बन्धी तालिम/अभिमुखिकरण	१००,०००	१००,०००	२०,०००।००	१००,०००
	जम्मा	३,१५०,०००	३,२५०,०००	१,०४५,०००।००	३,९५०,०००

(ख) सामाजिक विकास

क्र.सं	कार्यक्रम	२०६७/६८ को अनुमानित बजेट	२०६७/६८ को संसोधित बजेट	२०६७ माघ सम्मको यथार्थ खर्च	२०६८/६९ को अनुमानित बजेट
१	विद्यालय सहयोग एवं शैक्षिक गतिविधि संचालन तथा प्रवर्द्धन कार्यक्रम	३,०००,०००	३,५००,०००	४३४,१००	३,०००,०००
२	अपाङ्ग सहयोग कार्यक्रम	८००,०००	८००,०००		८००,०००
३	दलित वर्ग उत्थान एवं सशक्तिकरण कार्यक्रम	६००,०००	६००,०००	१४३,५५५	६००,०००
४	जनजाती तथा आदिवासी उत्थान एवं सशक्तिकरण कार्यक्रम	६००,०००	६००,०००	४५,४७०	६००,०००

५	महिला सशक्तिकरण कार्यक्रम	४००,०००	४००,०००	१६६,०००	५००,०००
६	वाल कल्याण कार्यक्रम	२००,०००	२००,०००	३,०००	२००,०००
७	जेष्ठ नागरिक कल्याण कार्यक्रम	२००,०००	२००,०००	३,०००	२००,०००
८	जिल्ला एड्स समन्वय समिति सचिवालय संचालन अनुदान	६००,०००	६००,०००	६००,०००	७००,०००
९	स्वास्थ्यसंग सम्बन्धित कार्यक्रम संचालन तथा प्रवर्द्धन	३००,०००	३००,०००	१२३,६००	३००,०००
१०	जि.वि.स. एम्बुलेन्स संचालन अनुदान	७००,०००	७००,०००	३९८,९७४	१,५००,०००
११	दैवि प्रकोप सहयोग	१००,०००	१००,०००	९९,०००	२००,०००
१२	द्वन्द्व पिडित परिवार एवं दलित, जनजाती तथा पिछडिएका वर्गकालागि शीपमूलक कार्यक्रम	२००,०००	२००,०००	१,०००	२००,०००
१३	खेलकुद सम्बन्धी गतिविधि संचालन एवं प्रवर्द्धन	२५०,०००	२५०,०००	७०,०००	२५०,०००
१४	मठ, मन्दिर, पाटी तथा धार्मिक सम्पदा संरक्षण तथा संस्कृति प्रवर्द्धन कार्यक्रम (विस्केट जात्रा, नवदुर्गा भवानी पूजा समेत)	४००,०००	४००,०००	५९,५००	१,०००,०००
१५	भाषा, कला, साहित्य प्रवर्द्धन कार्यक्रम	१००,०००	१००,०००	७३,०००	२००,०००
१६	नेपाल रेडक्रस सोसाइटी, भक्तपुरसंग साभेदारीमा रक्त सकलन भ्याने खरिद	१००,०००	१००,०००	३,०००	५००,०००
१७	जिल्लाको सामुदायिक विद्यालयवाट एस्.एल.सी. परिक्षामा उत्कृष्ट नतिजा ल्याउने विद्यालयलाई पुरस्कार अनुदान	१००,०००	१००,०००		२००,०००
१८	जिल्लाको सामुदायिक विद्यालयवाट एस्.एल.सी. परिक्षामा सवैभन्दा बढी अंक प्राप्त गर्ने छात्र छात्रालाई प्रमाण पत्र तह अध्ययन गर्ने (प्रथम वर्षका २/२ जना तथा द्वितीय वर्षका २/२ जना छात्रछात्रा) मासिक रु. २,०००/- छात्रवृद्धि सहयोग कार्यक्रम	१२५,०००	१२५,०००	७२,०००	
१९	विभिन्न गैरसरकारी संस्थाहरूसंग ५०/५० प्र.साभेदारीमा संचालन गर्ने कार्यक्रमहरु	४००,०००	४००,०००	१५,०००	४००,०००
२०	क्षयरोग निवारण संस्था संग साभेदारी कार्यक्रम	५०,०००	५०,०००	१०,०००	५०,०००
२१	क्यान्सर रिलिफ सोसाईटी संग साभेदारी कार्यक्रम	५०,०००	५०,०००	४०,०००	५०,०००
२२	नेपाल पत्रकार महासंघको साभेदारीमा संचालन गरिने कार्यक्रम र पत्रकार सम्मान कार्यक्रम	१००,०००	१००,०००	५,०००	१५०,०००
२३	सार्वजनिक पुस्तकालय सहयोग/व्यवस्थापन कार्यक्रम	१००,०००	१००,०००		३००,०००
२४	जिल्ला भित्रका प्रतिष्ठान, संघ संस्थाहरूलाई कोषको लागि अनुदान	१००,०००	१००,०००		१००,०००
२५	गृहणी साक्षर कार्यक्रम	२३५,०००	२३५,०००		
२६	विशेष कोषहरु				
	क) प्रकोप व्यवस्थापन विशेष कोष	४००,०००	४००,०००		४००,०००
	ख) मानव संसाधन विकास कोष	४००,०००	४००,०००		४००,०००

ग) मर्मत संभार विशेष कोष			५००,०००		५००,०००
घ) स्थानीय विकास विशेष कोष	२००,०००		२००,०००		२००,०००
ङ) वातावरणीय व्यवस्थापन विशेष कोष	२००,०००		२००,०००		२००,०००
च) गरिवी निवारण तथा सामाजिक परिचालन कोष	२००,०००		२००,०००		२००,०००
छ) कर्मचारी कल्याण कोष	५,०००,०००		५,०००,०००		५,०००,०००
ज) महिला तथा बाल बालिका विशेष कोष	२००,०००		२००,०००		२००,०००
जम्मा	१६,४१०,०००		१७,४१०,०००	२,३६५,१९९।००	१९,१००,०००

(ग) भौतिक पूर्वाधार निर्माण तथा विकास

क्र.सं	कार्यक्रम	२०६७/६८ को अनुमानित बजेट	२०६७/६८ को संसोधित बजेट	२०६७ माघ सम्मको यथार्थ खर्च	२०६८/६९ को अनुमानित बजेट
१	भक्तपुर चक्रपथ सडक निर्माण, सुधार एवं विस्तार	४,०००,०००	४,०००,०००		६,०००,०००
२	चक्रपथ (सडक) को विस्तृत परियोजना प्रस्ताव (डि.पि.आर) तयार गर्ने	२००,०००	८००,०००		
३	एल जि सि डि पि कार्यक्रम समपुरक कोष	५००,०००	५५०,०००		७००,०००
४	नेपाल सडक बोर्डसंगको साभेदारीमा निर्माण हुने सडक कार्यक्रमको साभेदारी पुरक कोष	१,०००,०००	२,०००,०००		१,०००,०००
५	ग्रामीण खानेपानी तथा सरसफाई आयोजनाहरु संचालन	१,०००,०००	१,०००,०००	१४९,९८९।००	२,५००,०००
६	विभिन्न सडकहरुमा माईल स्टोन राख्ने कार्य	५०,०००	१००,०००		२००,०००
७	गुणस्तर परिक्षण तथा ईन्जिनियरिङ परामर्श सेवा	१००,०००	५००,०००		३००,०००
८	तुमचो,दुगुरे,चोखा जग्गा एकिकरण आयोजना जग्गा प्राप्ती र पूर्वाधार विकास	५,०००,०००	५,०००,०००		
९	गाविसको सिफारिसको आधारमा योजना संचालन				
१०	उपभोक्ता संग ७०/३० को लागतमा साभेदारी कार्यक्रम	५,०००,०००	५,०००,०००		५,०००,०००
११	जिल्ला स्तरिय सडक निर्माण सुधार	७,४००,०००	७,४००,०००	८६५,१९१।११	६,६००,०००
१२	गाऊँ स्तरिय तथा अन्य सडक निर्माण सुधार				४,४००,०००
१३	विद्युत रोयल्टीवाट प्राप्त रकमवाट योजना संचालन	२,०७५,०००	२,०७५,०००		२,०७५,०००
१४	ईटा भट्टावाट प्राप्त रकमवाट संचालन गरिने योजना		१,०००,०००		१,२००,०००
१५	बालुवावाट प्राप्त राजश्व वाट सडक तथा अन्य निर्माण सुधार	२,०००,०००	२,०००,०००		२,०००,०००
१६	दलित वस्तीकोलागि भौतिक निर्माण सुधार	४००,०००	४००,०००		४००,०००
१७	जनजाती वस्तीकोलागि भौतिक निर्माण सुधार	७००,०००	७००,०००		१,०६०,०००
१८	सामाजिक परीक्षण तथा आयोजनाको प्रभाव मूल्याकन	१००,०००	१००,०००		१००,०००
	जम्मा	२९,५२५,०००	३२,६२५,०००	१,०१५,१८०।११	३३,५३५,०००

(घ) वन, वातावरण तथा वस्ती विकास

क्र.सं	कार्यक्रम	२०६७/६८ को अनुमानित बजेट	२०६७/६८ को संसोधित बजेट	२०६७ माघ सम्मको यथार्थ खर्च	२०६८/६९ को अनुमानित बजेट
१	सामुदायिक वन उपभोक्ता महासंघ जि.वि.स. भक्तपुरसंग लागत साभेदारीमा कार्यक्रम	१००,०००	१००,०००		१००,०००
२	उपभोक्ताहरुलाई जडिवुटी प्रवर्द्धन तथा विस्तार कार्यक्रम (तालिम) गर्न जिल्ला वन कार्यालयसंग साभेदारीमा	५०,०००	५०,०००		५०,०००
३	स्थानीय उपभोक्तासंग ५०/५० प्रतिशतको लागत साभेदारीमा नाली तथा ढल निकास निर्माण तथा सुधार	१,५००,०००	१,५००,०००		२,०००,०००
४	वातावरण सुधार सम्वन्धी कार्यक्रम	२००,०००	२००,०००	७३,५३६	३००,०००
	जम्मा	१,८५०,०००	१,८५०,०००	७३,५३६/००	२,४५०,०००

(ङ) संस्थागत विकास, श्रोत परिचालन र सुशासन

१	क) जिल्ला सूचना तथा अभिलेख केन्द्र सुदृढीकरण तथा व्यवस्थापन	१००,०००	१००,०००	१०,५००	१००,०००
	ख) भौगोलिक सूचना प्रणाली कार्यान्वयन	५०,०००	५०,०००		५०,०००
	ग) श्रोत नक्सा तयारी				
	घ) जि.वि.स.को वेभसाइट संचालन तथा इमेल/इन्टरनेट व्यवस्थापन	५०,०००	५०,०००	१६,७००	१००,०००
	ङ) आवधिक प्रतिवेदनहरु तयारी तथा प्रकाशन	५०,०००	५०,०००	१५,०००	५०,०००
	च) गै.स.स. विवरण तयारी, समन्वय र प्रकाशन	५०,०००	५०,०००		
	छ) नागरिक वडापत्र	४०,०००	४०,०००		४०,०००
२	लेखा व्यवस्थापन र सुदृढीकरणको लागि कम्प्युटर तथा अन्य तालिम	५०,०००	५०,०००		१५०,०००
३	सहभागीतात्मक योजना तर्जुमा गोष्ठी संचालन	३००,०००	३५०,०००	२६०,२२३	३५०,०००
४	योजनाको सुपरिवेक्षण, अनुगमन र मुल्यांकन	३००,०००	३००,०००	६९,३४५	३००,०००
५	जि.वि.स.मा रहेका जलश्रोत, खानी विकास, राजस्व वाडफांड र राजस्व परामर्श समितिको व्यवस्थापन तथा संचालन	१००,०००	१५०,०००	९२,०००	१५०,०००
६	वालुवा चोरी नियन्त्रण तथा खानी निरीक्षण र व्यवस्थापन	३००,०००	३००,०००	१०४,३२५	३००,०००
७	पत्रकार साक्षात्कार/अन्तर्कृया कार्यक्रम	३०,०००	३०,०००		३०,०००
८	जिल्ला विकास समितिको बुलेटिन प्रकाशन	२००,०००	२००,०००		२००,०००
९	पेशकी तथा वेरुजु फछ्यौट कार्य संचालन तथा व्यवस्थापन	१५०,०००	१५०,०००		२५०,०००
१०	आन्तरिक श्रोत वृद्धी कार्यक्रम	१५०,०००	१५०,०००	३१,६३५	१५०,०००
११	आवधिक जिल्ला विकास योजना तर्जुमा	५०,०००	५०,०००		४००,०००
१२	पदपूर्ति समिति गठन तथा संचालन खर्च	१००,०००	१००,०००	७२,४८४	१००,०००
१३	योजनाहरुको प्राविधिक लेखा परिक्षण	१००,०००	१००,०००		१००,०००

१४	जिल्ला विकासको प्रोफाइल अध्यावधिक र प्रकाशन	१००,०००	२००,०००	९९,१००	१००,०००
१५	जि.वि.स.को कार्यक्रम विद्युतीय सञ्चार माध्यमबाट प्रसारण	१००,०००	१००,०००		१००,०००
१६	जिल्ला विकास समितिको वृत्तचित्र तयारी	१४०,०००	५०,०००		५०,०००
१७	विद्युतिय शुसासनको पूर्वाधार तयारी (गाविस संग साभेदारी)	१००,०००	१००,०००	१४,५००	१००,०००
१८	उपभोक्ता समितिका पदाधिकारीहरुको तालिम, मूल्यांकन र पुरस्कार	१५०,०००	१५०,०००		१५०,०००
१९	गरीबी नक्साकन	२५०,०००	२५०,०००		२५०,०००
२०	विषयतग समितिको सचिवालयको स्थापना संचालन	२००,०००	२००,०००		२००,०००
२१	विशेष स्वेच्छक अवकाश व्यवस्थापन कार्यक्रम	१,०००,०००	१,०००,०००		१,५००,०००
	जम्मा	४,२१०,०००	४,३२०,०००	७८५,८१२	५,२७०,०००

(च) विविध कार्यक्रम

क्र.सं	कार्यक्रम	२०६७/६८ को अनुमानित बजेट	२०६७/६८ को संसोधित बजेट	२०६७ माघ सम्मको यथार्थ खर्च	२०६८/६९ को अनुमानित बजेट
१	राष्ट्रिय तथा अन्तर्राष्ट्रिय दिवस र कार्यक्रम संचालन	१००,०००	१००,०००		१००,०००
२	स्थानीय विकास कोषको लागि पुरक कोष (जि.वि.स.को निर्णय बमोजिम)	१,२००,०००	१,२००,०००	६००,०००।००	१,०००,०००
३	गरिव संग विश्वेश्वर पुरक कोष				१००,०००
४	वस्तुगत सामान अनुदान वितरण (सिमेन्ट, इटा, ह्युम पाईप, खानेपानीको पाईप, सिंचाई पम्पीइसेट, डिजेल, जस्तापाता, ग्राभेल, तारजाली, ईनार रिड तथा अन्य इत्यादी)	१,२००,०००	१,५००,०००	५३४,९३५।४०	१,२००,०००
५	सार्वजनिक/नीजि साभेदारी	३००,०००	३००,०००	१५०,०००।००	३००,०००
६	जि.वि.स.कार्यालय व्यवस्थापन तथा सुदृढीकरण (सभाकक्ष समेत)	४००,०००	४००,०००	२९६,६४१।००	४००,०००
७	जन सहभागितामा आधारित कार्यक्रम संचालन गर्न उत्कृष्ट ३ वटा गाविसहरुलाई क्रमश ३,२ र १ लाख थप अनुदान	६००,०००	६००,०००		६००,०००
८	नमूना गाविसलाई थप अनुदान	४००,०००	४००,०००		४००,०००
९	नगरपालिकाहरुसंगको साभेदारीमा संचालन गरिने कार्यक्रम	८००,०००	८००,०००		८००,०००
१०	खेल मैदान सुधार	२००,०००	२००,०००		३००,०००
	जम्मा	५,२००,०००	५,५००,०००	१,५८१,५७६।४०	५,२००,०००
	कूल जम्मा	६०,३४५,०००	६४,९५५,०००	६,८६६,३०३।५१	६९,५०५,०००

निर्णय नं. २

जिल्ला विकास समितिबाट पेश भए बमोजिम जिल्ला विकास समिति भक्तपुरले उठाउने आगामी आ.व. ०६८।०६९ को राजश्व करको दररेट निम्न बमोजिम हुने गरी स्वीकृत गर्ने निर्णय गरियो ।

क) करहरु :

सि.नं	नाम	इकाई	दर
१)	हुंगा, गिटी, बालुवा, ग्राभेल र रोडा (निजी जग्गामा उत्पादित समेत)	प्रति ब्यू फिट	२।-
२)	इट्टा	प्रति एक हजार	२५।-
३)	अन्य कर साविक बमोजिम		

ख) दस्तुरहरु:

- १) जिल्ला विकास समितिको आय ठेक्का तथा अन्य दरखास्त दर्ताको लागि सूचिकृत दस्तुर रु ५००।-
- २) रोलर प्रयोग इन्धन बाहेक प्रति दिन न्यूनतम रु २०००।- र ५ घण्टाभन्दा बढी
अवधिको लागि प्रति घण्टा रु ४००।- का दरले थप
- ३) जिल्ला विकास समितिको हल कुनै संघ संस्था कार्यालयहरुलाई भाडामा दिदा प्रतिदिन रु. १०००।-
- ४) प्रोजेक्टर र ल्यापटप भाडामा प्रतिदिन रु. १०००।-
- ५) अन्य दस्तुर साविक बमोजिम

निर्णय नं. ३

स्थानीय स्वायत्त शासन नियमावलीको नियम २०७ सँग सम्बन्धित अनुसूचि २३ को २ (ठ) अनुसार जिल्ला विकास समितिले मिनरल वाटर तथा पानी निकासी गर्ने व्यक्ति तथा सवारी साधनबाट आगामी आ.व.देखि लागु हुने गरी निम्न बमोजिम पानी कर असुल गर्न दररेट तोक्ने निर्णय गरियो ।

	तपसिल	
१.	प्रति बोतल	०।१० दश पैसा
२.	प्रति जार	२।- दुई रुपैयाँ
३.	प्रति ट्याक्टर	५०।- पचास रुपैयाँ
४.	प्रति निशान	२००।- दुई सय रुपैयाँ
५.	प्रति ट्रक(मिनि ट्रक)	४००।- चार सय रुपैयाँ

निर्णय नं. ४

जिल्ला विकास समिति भक्तपुरबाट उठाउने आ.व. ०६८।६९ का लागि माटो तथा पाङ्गो माटोको करको दर निम्न अनुसार हुने गरी तोक्ने निर्णय गरियो ।

	तपसिल	
१.	प्रति ट्रिपर	रु. ३००।-
२.	प्रति ट्रक (मिनी ट्रक)	रु. २००।-
३.	प्रति निशान	रु. १००।-
४.	प्रति ट्याक्टर	रु. २५।-

निर्णय नं. ५

जिल्ला विकास समितिको आफ्नो श्रोतबाट संचालित वा अन्य निकायको श्रोतबाट संचालन गरिने कार्यक्रम/आयोजनालाई कार्यकुशलता, प्रभावकारीता तथा मितव्ययिताको सिद्धान्त अनुसार संचालनमा सहयोग पुऱ्याउन पुँजीगत बजेटबाट छुट्ट्याईएको कन्टेन्जेन्सी रकमबाट जिल्ला विकास समिति अनुदान संचालन कार्य विधि २०६७ को दफा १४ बमोजिमको कृयाकलापहरुमा खर्च गर्ने निर्णय गरियो ।

निर्णय नं. ६

आ.व. ०६८१९ को जिल्ला विकास समिति आन्तरिक श्रोत भौतिक पूर्वाधार निर्माण तथा विकास सि.नं. ११ जिल्ला स्तरिय सडक निर्माण सुधार शिर्षकमा विनियोजित रकम रु. ६६,००,०००/- बाट निम्न अनुसारका सडक योजनाहरूको लागि देहाय अनुसार रकम बाँडफाँड गर्ने निर्णय गरियो ।

तपसिल

सिनं.	योजनाहरूको नाम	विनियोजित रकम	कैफियत
१	सरस्वतीखेल वसपार्क सरस्वती मन्दिर हुँदै सोमथली जाने वाटो दुवाकोट	५०००००/-	
२	भौखेल पकुनेपाटीवाट वडा नं. ९, ६ हुँदै दुवाकोट जोड्ने वाटो	५०००००/-	
३	चाँगु -३ मानदेव युवा क्लववाट चापाखाल हुँदै छालिङ तेलकोट जोड्ने सडक	५०००००/-	
४	वागेश्वरी गा.वि.स. मार्ग कालोपत्रे वडा नं. ३, ४	५०००००/-	
५	बाँसवारीवाट वागेश्वरी हेल्थपोष्ट जाने सडक गोसाइको छाप्रो नजिक नाली र कलभर्ट निर्माण वागेश्वरी	५०००००/-	
६	नगरकोट पिच सडकवाट गैह्री गाउँ जाने वाटो निर्माण	५०००००/-	
७	ताथली वडा नं. ८ डाँडापाटी फुलवारी चित्तपोल काभ्रेको नालासम्म सडक निर्माण	५०००००/-	
८	सुडाल वडा नं. ३ खुवापसलवाट ताथली गा.वि.स. जोड्ने सडक	५०००००/-	
९	नेपाल प्रहरी स्कुल साँगावाट भींगाली वन वडा नं. ७,८ र ९ हुँदै ताथली जोड्ने सडक चित्तपोल	५०००००/-	
१०	डोलेश्वरवाट गा.वि.स. भवन जाने वाटो पक्क नाली र पिच सिपाडोल	५०००००/-	
११	त्वायनाटोलवाट दधिकोट ठिमी जोड्ने सडक पिच कटुञ्जे	५०००००/-	
१२	अनन्तलिंगेश्वर वसपार्क तर्खगाल सडक नाली र पिच	६०००००/-	
१३	गुण्डु वडा नं. ९ र ८ हुँदै दधिकोट जोड्ने वाटो र नाली निर्माण	५०००००/-	

निर्णय नं. ७

२२औं जिल्ला परिषद् पश्चात हालसम्म स्थानीय विकास अधिकारीज्यूवाट बोर्डवाट अनुमोदन हुनेगरी वा परिषद्वाट अनुमोदन हुनेगरी बोर्ड वा परिषद्को अधिकार प्रयोग गरि गरिएको सम्पूर्ण निर्णय र जिल्ला विकास समिति बोर्ड बैठक वसी भए गरेका काम एवं निर्णयहरू र विभिन्न मितिमा गठित उपसमितिरुवाट भएका काम समेत अनुमोदन गरियो । जिल्ला विकास समिति कार्यालयवाट उल्लेखित निर्णय अनुसार हाल सम्म भए गरेका सम्पूर्ण खर्चहरूको समेत अनुमोदन गरियो ।

निर्णय नं. ८

यस जिल्ला परिषद्वाट पारित बजेट तथा कार्यक्रम विस्तृत रुपमा तयार गरी कार्यान्वयन गर्न जिल्ला विकास समितिलाई अधिकार प्रत्यायोजन गर्ने निर्णय गरियो ।

निर्णय नं. ९

जिल्ला विकास समिति कार्य संचालनमा आवश्यक पर्ने विभिन्न निर्देशिकाहरू बनाई संचालनमा ल्याउन जि.वि.स.लाई अधिकार प्रत्यायोजन गर्ने निर्णय गरियो ।

निर्णय नं. १०

जिल्ला विकास समिति भक्तपुर, मध्यपुर थिमी नगरपालिका, भक्तपुर पर्यटन विकास समिति, नेपाल पर्यटन बोर्ड र १६ गाउँ विकास समितिरुको संयुक्त श्रोतमा तयार गरिएको भक्तपुर पर्यटन विकास तथा व्यवस्थापन योजनालाई यसै जिल्ला परिषद्वाट अनुमोदन गरियो । उक्त योजनामा उपलब्धता अनुसार कार्यक्रम तथा बजेट समायोजन गर्न जिल्ला विकास समितिलाई अधिकार प्रत्यायोजन गर्ने निर्णय गरियो ।

निर्णय नं. ११

पदपूर्ति समितिवाट पेश भएको प्रतिवेदन अनुमोदन गरियो ।

निर्णय नं. १२

स्थानीय स्वायत्त शासन नियमावली २०५६ चौथो संशोधन २०६६ को नियम २२५(ख) अनुसार सोही नियमको उप नियम ६ को सृजना भएको विशेष पदमा सोही नियमको उप नियम ८ वमोजिम काम काज गर्ने गरी जिल्ला विकास समिति पदपूर्ति समितिको मिति २०६७/७/२८ गतेको बैठकको निर्णयवाट सिफारिस भै बढुवा भएका तपसिलका पदहरूको अनुमोदन गरियो ।

१. अधिकृत छैठौं २

२. सहायक स्तर पाँचौं ६

निर्णय नं. १३

आ.व. ०६दा६९ को लागि भक्तपुर जिल्ला विकास समितिको कार्यालयमा आवश्यक पर्ने कर्मचारीहरुको दरवन्दी निम्न अनुसार रहेको अनुमोदन गरियो ।

हाल जि.वि.स.को कार्यालय, भक्तपुरमा कायम भएको दरवन्दी (तहगत रुपमा)

प्रशासन अनुदान तर्फ

जि.वि.स.कोष तर्फ

सि. नं	स्तर	संख्या	रिक्त पद	सि.नं	स्तर	संख्या	रिक्त पद
१.	सहायक स्तर पाँचौ	५	१	१	अधिकृत छैठौ	२	१
२.	सहायक स्तर चौथो	१०		२.	सहायक स्तर पाँचौ	३	
३.	सहायक स्तर तेश्रो	१		३.	सहायक स्तर चौथो	५	१
४.	कार्यालय सहयोगी	६		४.	सहायक स्तर तेश्रो	२	
				५.	कार्यालय सहयोगी	४	
	जम्मा	२२			जम्मा	१६	

निर्णय नं. १४

जिल्ला विकास समितिबाट पेश भए वमोजिम आगामी आ.व. ०६दा६९ को स्थानीय यातायात तथा पूर्वाधार क्षेत्रगत कार्यक्रम शिर्षकमा प्राप्त हुने वजेटबाट देहाय अनुसारका सडकहरुमा निम्न वमोजिम वजेट बाँडफाँड गर्ने निर्णय गरियो ।

तपसिल

क्र.स.	सडकको नाम	ठेगाना	विनियोजित रकम
१.	व्यासी भौखेल ६ नं. हुँदै वडा नं. २-१ वाट चाँगु जाने सडक	भौखेल	६,००,०००।-
२.	सरस्वतीखेल फौढोका गणेश हुँदै दुवाकोट गा.वि.स. भवन सडक	दुवाकोट	५,००,०००।-
३.	सैनिक शिक्षालय खरिपाटीवाट छालिङ्ग गा.वि.स. भवन जाने सडक	छालिङ्ग	९,००,०००।-
४.	तेलकोटवाट भट्टेडाँडा सडक	नगरकोट	१२,००,०००।-
५.	आदर्श वर्सस्टप - सिपाडोल गा.वि.स. भवन सडक	सिपाडोल	९,००,०००।-
६.	गा.वि.स. भवनवाट वडा नं. ३,२ र १ जाने सडक	गुण्डु	७,००,०००।-
७.	हर्षचोक- किवाचोक सडक	दधिकोट	५,००,०००।-
८.	भातेढिकुरो नन्दिकेश्वर महादेव स्थान सडक	नखेल	८,००,०००।-
९.	जोरपाटी - ताथली (संगममार्ग)	चित्तपोल	७,००,०००।-
१०.	ब्रम्हायणी - गोसपुल - कलमसी सडक	सुडाल	४०,००,०००।-
११.	मुहान पोखरी - चरेली सरस्वतीस्थान सडक	सुडाल	१०,००,०००।-
१२.	बाँसवारीवाट वागेश्वरी हे.पो. जाने सडक	वागेश्वरी	१०,००,०००।-
१३.	वागेश्वरी भद्रकाली हुँदै हे.पो. जाने सडक	वागेश्वरी	६,००,०००।-
१४.	फौढोका -सौडोल -राम्चे सडक	ताथली	९,००,०००।-
१५.	खड्का पुल-खाँवा सडक	ताथली	७,००,०००।-
१६.	खरिपाटी मनकामना सडक	छालिङ्ग	५,००,०००।-
१७.	न्याचेपौवा वडा नं. २ वाट कुइकेल गाउँ सडक	चाँगु	५,००,०००।-

निर्णय नं. १५

भक्तपुर जिल्लाको कम्तिमा २ वटा गाउँ विकास समितिहरुलाई प्रत्येक वर्ष खुल्ला दिशा मुक्त क्षेत्र घोषणा गर्दै जाने निती अनुसार यस वर्ष सुडाल र सिरुटार गाउँ विकास समितिलाई खुल्ला दिशा मुक्त क्षेत्र घोषणा गर्ने निर्णय गरियो ।

निर्णय नं. १६

जिल्ला विकास समिति भक्तपुरको गत आ.व. ०६५।६६ र ०६६।६७ को म.ले.प. प्रतिवेदन सम्बन्धमा यस परिषदमा छलफल गरियो । जि.वि.स. आन्तरिक श्रोत तर्फका नियमित गर्न सकिने वेरुजूहरू वेरुजू फछ्यौट सिफारिस समितिको सिफारिस बमोजिम रु. २,३५,१५,६४९।८६ फछ्यौट गर्ने निर्णय गरियो । उक्त वेरुजू लगत कट्टा गर्न महालेखा परीक्षकको कार्यालयलाई अनुरोध गर्ने निर्णय गरियो ।

निर्णय नं. १७

निम्न बमोजिमका सडक योजनाहरूलाई आगामी आ.व. ०६८।०६९ को केन्द्रिय योजनामा समावेश गरी वजेट विनियोजन गरी दिन राष्ट्रिय योजना आयोग र सम्बन्धित निकायहरूमा लेखि पठाउने निर्णय गरियो ।

तपसिल

१. चित्तपोल वडा नं. ९ वाट सल्लाघारी भंगाल लिवाली वनवाट साँगा जाने वाटो ।
२. चाँगु गा.वि.स. भवन इन्द्रे खोल्सा हुँदै बुद्धाथोकी गाउँ नाटेश्वरी तेलकोट भट्टेडाडा सडक ।
३. वोडे लुखापाटी सशस्त्र व्यासी गाउँ इन्जिनियरिङ कलेज सडक ।
४. दधिकोट, विरुवा, गुण्डु, सुर्यविनायक, सिपाडोल, नखेल र अरनिको राजमार्ग सडक ।

निर्णय नं. १८

निम्न बमोजिमका विविध योजनाहरूलाई आगामी आ.व. ०६८।०६९ को केन्द्रिय योजनामा समावेश गरी वजेट विनियोजन गरी दिन राष्ट्रिय योजना आयोग र सम्बन्धित निकायहरूमा लेखि पठाउने निर्णय गरियो ।

तपसिल

१. म.थि.न.पा. १ निर्माणाधिन जगत घोमा वृद्धाश्रम भवन पुरा गर्ने ।
२. दधिकोट वडा नं. ७ र ९ अँ नगरटोल ढल निकास योजना ।
३. कटुञ्जे वडा नं. १ देखि ९ सम्म ढल निकास योजना ।

निर्णय नं. १९

यस जिल्ला भित्रका निम्न अनुसारका पर्यटकिय दृष्टिकोणले महत्वपूर्ण सडक योजनाहरूलाई आगामी आ.व. ०६८।६९ मा केन्द्रिय योजनामा समावेश गरी रकम विनियोजन गरिदिन राष्ट्रिय योजना आयोग र सम्बन्धीत निकायहरूमा लेखि पठाउने निर्णय गरियो ।

तपसिल

१. अनन्तलिङ्गेश्वर कैलाश डाडावाट लाक्रीभञ्ज्याङ सडक
२. सुर्यविनायक गुन्चाटोल ध्याम्पे डाँडा रानीकोट सडक
३. चाँगु नारायण न्याचेपौवा त्रिशुल डाँडा तेलकोट भट्टे डाँडा सडक

निर्णय नं. २०

आ.व. ०६८।६९ को जिल्ला विकास समिति आन्तरिक श्रोत भौतिक पूर्वाधार निर्माण तथा विकास सि.नं. १ भक्तपुर चक्रपथ सडक निर्माण सुधार एवं विस्तार शिर्षकमा विनियोजित रकम रु. ६०,००,०००।- वाट चक्रपथ खण्डका निम्न बमोजिम सडक योजनाहरूका लागि देहाय अनुसार रकम वाँडफाँड गर्ने निर्णय गरियो ।

तपसिल

- | | |
|--|-------------|
| १. नखेल वडा नं. २ वाट ५ हुँदै पलासे जाने खण्ड | १२,००,०००।- |
| २. विरुवा तर्खगाल खण्ड | ८,००,०००।- |
| ३. खरिडोल खावा खण्ड ताथली | ८,००,०००।- |
| ४. मुहान पोखरी चरेली खण्ड | १०,००,०००।- |
| ५. चित्तपोल वडा नं. ९ वाट भङ्गाल चक्रपथ खण्ड | १०,००,०००।- |
| ६. दुवाकोट खड्काडिल रोकका गाउँ हुँदै सरस्वतीखेल खण्ड | १२,००,०००।- |

निर्णय नं. २१

गत आ.व. २०६६/६७ मा तयार गरिएको यस जिल्ला विकास समितिको क्षमता विकास योजनालाई निरन्तरता दिने निर्णय गरियो ।

निर्णय नं. २२

भक्तपुर जिल्ला भित्र अनधिकृत रूपमा बालुवा चोरी गर्ने गाडीहरूलाई विगो वापत गाडीले बोक्ने क्षमताको आधारमा प्रति क्यु.फिट रु. ५०।- र जरिवाना रु. १,०००।- लिने निर्णय गरियो ।

निर्णय नं. २३

यस जिल्लामा रहेका खानेपानीका प्राकृतिक श्रोतहरू सुक्दै गएको कारणले नगरपालिकाहरू लगायत शहरी इलाका र गाउँ इलाकामा समेत खानेपानीको अभाव भएको छ । तसर्थ यस समस्यालाई दृष्टिगत गरी मनोहरा, नगरकोट, सिपाडोल, नखेल र ताथली लगायतका खानेपानीका प्रमुख श्रोत भएका क्षेत्रहरूलाई संरक्षित जलाधार क्षेत्र घोषणा गर्न सम्बन्धित निकायमा अनुरोध गर्ने तथा सोको लागि आवश्यक पर्ने रकम विनियोजन हुन स्थानीय विकास मन्त्रालयमा अनुरोध गर्ने निर्णय गरियो ।

निर्णय नं. २४

भक्तपुर जिल्लामा संचालित ईटा भट्टाहरूबाट ईटा भट्टा व्यवसायिहरूको सहमतिमा यस आ.व. ०६७६८ मा एक मुष्ट प्रति ईटा भट्टा रु. ५०,०००/- का दरले कर असुल गरिएकोमा सो को अनुमोदन गरियो ।

निर्णय नं. २५

यस जिल्ला अन्तर्गत तपसिल वमोजिमका विकाससँग सम्बन्धित कार्यालय तथा विभिन्न गै.स.स.हरूको आ.व. ०६८१६९ को प्रस्तावित बजेट तथा कार्यक्रम मिति ०६७१११९ गते सम्पन्न भएको एकिकृत योजना तर्जुमा समितिको बैठकबाट निर्णय भै जिल्ला विकास समितिबाट पेश हुन आए वमोजिम हुने गरी स्वीकृत गर्ने निर्णय गरियो ।

तपसिल

क. कृषि समिति

१. जिल्ला कृषि विकास कार्यालय
२. जिल्ला पशु सेवा कार्यालय
३. डिभिजन सहकारी कार्यालय

ख. विकास निर्माण समिति

१. खानेपानी तथा सरसफाई डिभिजन कार्यालय
२. नेपाल विद्युत प्राधिकरण, भक्तपुर शाखा
३. नेपाल विद्युत प्राधिकरण, गढाघर शाखा
४. काठमाण्डौ उपत्यका खानेपानी लिमिटेडको कार्यालय, भक्तपुर
५. डिभिजन सडक कार्यालय, भक्तपुर
६. जिल्ला प्राविधिक कार्यालय, भक्तपुर
७. ग्रामीण पुनःनिर्माण तथा पुनस्थापना कार्यक्रम

ग. सामाजिक विकास समिति

१. जिल्ला शिक्षा कार्यालय
२. महिला विकास कार्यालय
३. जिल्ला जनस्वास्थ्य कार्यालय
४. भक्तपुर अस्पताल

घ. उद्योग, वन तथा वातावरण समिति

१. जिल्ला वन कार्यालय
२. घरेलु तथा साना उद्योग कार्यालय

ङ. गैससहरू /निजी क्षेत्र

१. भक्तपुर उद्योग वाणिज्य संघ
२. भक्तपुर पर्यटन विकास समिति
३. सि.वि.आर. भक्तपुर
४. नेपाल रेडक्रस सोसाइटी, भक्तपुर
५. समानताका लागि आवाज, भक्तपुर
६. सामुदायिक वन उपभोक्ता महासंघ जिल्ला कार्य समिति, भक्तपुर
७. जिल्ला वचत तथा ऋण सहकारी संघ, भक्तपुर
८. मस्कूलर डिप्टोफि वालवालिका संरक्षण समाज, भक्तपुर
९. गैर सरकारी संस्था महासंघ नेपाल, भक्तपुर शाखा
१०. नेपाल पत्रकार महासंघ, जिल्ला शाखा, भक्तपुर
११. जिल्ला अपाङ्गता समन्वय समिति, भक्तपुर
१२. नेपाल क्षयरोग निवारण संस्था, भक्तपुर शाखा
१३. सिद्धि स्मृति प्रतिष्ठान
१४. जिल्ला दुग्ध उत्पादक सहकारी संघ, भक्तपुर
१५. नेपाल अर्बुद रोग निवारण संस्था, भक्तपुर
१६. जिल्ला सहकारी संघ, भक्तपुर
१७. दिव्याङ्कुर बाल विकास प्रवर्द्धन तथा अनुसन्धान केन्द्र

जिल्ला विकास समिति

स्थानीय विकास कोषका सचिवालय, भक्तपुर

आ.ब. २०६८/६९ को प्रस्तावित कार्यक्रम तथा बजेट

क्र.सं.	कार्यक्रम	आयोजना संख्या	अनुमानित बजेट रु.				लाभान्वित घर संख्या	कैफियत
			कार्यक्रम	जि.वि.स.	गा.वि.स/सा.स.	जम्मा रु.		
१	बीउँ पूजा भौतिक पूर्वाधार :							
	खानेपानि (टंकी/ईनार निर्माण) योजना	१०	२५००००	२५००००	१५००००	६५००००	२५०	
	कूलो । पार्इप सिचाई	६	२०००००	१०००००	१०००००	४०००००	२००	
	सामुदायिक भवन	२	२०००००	१०००००	१०००००	४०००००	१००	
	शौचालय निर्माण	५०	१२५०००	१०००००	१०००००	३२५०००	१००	अति गरिव परिवार
	जम्मा		७७५०००	५५००००	४५००००	१७७५०००	६५०	
२	शीप विकास :							
	वेमौसमि तरकारी खेती तालिम	५	८००००	२००००	०	१०००००	१२५	
	च्याउँ खेती तालिम	१	२००००	५०००		२५०००	३०	
	लघु उद्यम व्यवसाय तालिम	१	१५०००	०		१५०००	३०	
	इम्ब्रोडरी तालिम	१	७५०००	२५०००		१०००००	३०	
	लेखा परिक्षण । व्यवस्थापन तालिम	१	१८०००	२०००		२००००	३२	
	कृषि (३५ दिने)	१	८००००	२००००		१०००००	८	
	भेटनरी (३५ दिने)	१	५००००	२५०००		७५०००	८	
	आई.पी.एम.खेति (३ महिने)	२	७००००	१००००	१००००	९००००	५०	जि.कृ.का.संग समन्वय
	मोवाइल रिपेयर	१	४००००	२५०००	२५०००	९००००	५	अति गरिव परिवार
	प्लम्बिग, इलेक्ट्रिसियन, टि.भि मर्मत	३	७५०००	२५०००	२५०००	१२५०००	१५	अति गरिव परिवार
	डाइभिड. टेनिड.	१	३००००	०	२००००	५००००	१०	अति गरिव परिवार
	अन्य शीप मूलक (मैनवती,धुप,साबुन आदी)	३	१००००	०	१००००	२००००	७५	
	जम्मा		५६३०००	१५७०००	९००००	८१००००	४१८	
३	बिबिध :							
	चेतना मूलक कार्यक्रम	३	२५०००	०	२५०००	५००००	१७५	
	अ.मे.गोष्ठी / सेमिनार	२	२०००००			२०००००	८०	
	बुलेटिन प्रकासन	१	४००००			४००००		
	अध्ययन भ्रमण	५	१०००००	१०००००		२०००००	२००	
	सामुदायिक संस्था मसलन्द		१०००००			१०००००		

	स्वास्थ्य शिविर	४	१२०००			१२०००	२००	
	अपाङ्ग र बालबालिका	१	१००००			१००००	२५	
	पशु बीमा बिस्तार (वागेश्वरी र सुडाल)	२	६००००	०	०	६००००		
	जम्मा		५४७०००	१०००००	२५०००	६७२०००		
	कुल जम्मा (१-३)		१८८५०००	८०७०००	५६५०००	३२५७०००	६८०	
४	सामुदायिक विकास कोषमा (घुम्ती कोष)	५	१५०००००	०	०	१५०००००		५ गाविसमा वितरण
५	ऋण पूँजी (घुम्ती कोष) :		२२८६७९४	०		२२८६७९४		
	कुल जम्मा (१-५)		५६७९७९४	८०७०००	५६५०००	७०४३७९४		
६	प्रविधि :							
	स्पेयर पम्प वितरण	४०	२००००	२००००	४००००	४००		
	गहुँ चोटने मेशीन	८	१७६०००	१७६०००	३५२०००	१६०		
	घान चोटने मेशीन	८	३२०००	३२०००	६४०००	१६०		
	पानी तान्ने पम्प	४	७२०००	७२०००	१४४०००	८०		
	टयाक्टर	५	२२५०००	२२५०००	४५००००	१२५		
	उन्नत बाख्रा/गोरु वितरण	२	५००००	०	५००००	१००		
	कम्प्युटर वितरण	४	६००००	६००००	१२००००			
	जम्मा		६३५०००	५८५०००	१२२००००	१०२५		
७	अति गरिबमुन्धी कार्यक्रम :							
	बाख्रा / बँगुर साटासाट	५	१०००००	०	१०००००	१६५		
	आधुनिक जुत्ता सिउने तालिम	१	५५०००	०	५५०००	२५		
	ईन्टर लक्क मेशीन तालिम	१	६५०००	०	६५०००	३२		
	खोर निर्माण तालिम	१	३५०००	०	३५०००	३०		
	उन्नत बीउ वितरण	४	२००००	२००००	४००००	४००		
	आधुनिक बाजा खरिद/तालिम	२	१६०००	१६०००	३२०००	३०		
	जम्मा		२९१०००	३६०००	३२७०००	६८२		
	कुल जम्मा (६-७)		९२६०००	६२१०००	१५४७०००	१७०७		

आ.ब.०६७/०६८ को अनुमानित बजेट सारांश		
क्र.सं.	साभेदार संस्था	अनुमानित बजेट रु.
१	कार्यक्रम	५६७९७९४
२	जिविस	१७३३०००
३	गाविस / सामुदायिक संस्था	११८६०००
	जम्मा	८५९०७९४

क्र.सं.	कार्यक्रम	आयोजना संख्या	अनुमानित बजेट रु.				लाभान्वित घर संख्या	कैफियत
			कार्यक्रम	जि.वि.स.	गा.वि.स/सा.स.	जम्मा रु.		
१	बीउं पूजा भौतिक पूर्वाधार :							
	खानेपानि (टंकी/ईनार निर्माण) योजना	१०	२५००००	२५००००	१५००००	६५००००	२५०	
	कूलो । पार्इप सिचाई	६	२०००००	१०००००	१०००००	४०००००	२००	
	सामुदायिक भवन	२	२०००००	१०००००	१०००००	४०००००	१००	
	शौचालय निर्माण	५०	१२५०००	१०००००	१०००००	३२५०००	१००	अति गरिव परिवार
	जम्मा		७७५०००	५५००००	४५००००	१७७५०००	६५०	
२	शीप विकास :							
	बेमौसमि तरकारी खेती तालिम	५	८००००	२००००	०	१०००००	१२५	
	च्याउं खेती तालिम	१	२००००	५०००		२५०००	३०	
	लघु उद्यम व्यवसाय तालिम	१	१५०००	०		१५०००	३०	
	इम्ब्रोडरी तालिम	१	७५०००	२५०००		१०००००	३०	
	लेखा परिक्षण । व्यवस्थापन तालिम	१	१८०००	२०००		२००००	३२	
	कृषि (३५ दिने)	१	८००००	२००००		१०००००	८	
	भेटनरी (३५ दिने)	१	५००००	२५०००		७५०००	८	
	आई.पी.एम.खेति (३ महिने)	२	७००००	१००००	१००००	९००००	५०	जि.कृ.का.संग समन्वय
	मोबाइल रिपेयर	१	४००००	२५०००	२५०००	९००००	५	अति गरिव परिवार
	प्लम्बिंग, इलेक्ट्रिसियन, टि.भि मर्मत	३	७५०००	२५०००	२५०००	१२५०००	१५	अति गरिव परिवार
	डाइभिड. टेनिड.	१	३००००	०	२००००	५००००	१०	अति गरिव परिवार
	अन्य शीप मूलक (मैनबत्ती,धुप,साबुन आदी)	३	१००००	०	१००००	२००००	७५	
	जम्मा		५६३०००	१५७०००	९००००	८१००००	४१८	
३	बिबिध :							
	चेतना मूलक कार्यक्रम	३	२५०००	०	२५०००	५००००	१७५	
	अ.मे.गोष्ठी/सेमिनार	२	२०००००			२०००००	८०	
	बुलेटिन प्रकाशन	१	४००००			४००००		
	अध्ययन भ्रमण	५	१०००००	१०००००		२०००००	२००	
	सामुदायिक संस्था मसलन्द		१०००००			१०००००		
	स्वास्थ्य शिविर	४	१२०००			१२०००	२००	
	अपाङ्ग र बालबालिका	१	१००००			१००००	२५	
	पशु बीमा विस्तार (वागेश्वरी र सुडाल)	२	६००००	०	०	६००००		
	जम्मा		५४७०००	१०००००	२५०००	६७२०००		
	कुल जम्मा (१-३)		१८८५०००	८०७०००	५६५०००	३२५७०००	६८०	
४	सामुदायिक विकास कोषमा (घुम्ती कोष)	५	१५०००००	०	०	१५०००००		५ गाविसमा वितरण
५	ऋण पूजा (घुम्ती कोष) :		२२८६७१४	०		२२८६७१४		
	कुल जम्मा (१-५)		५६७१७१४	८०७०००	५६५०००	७०४३७१४		

६	प्रविधि :						
	स्पेयर पम्प वितरण	४०	२००००	२००००	४००००	४००	
	गहुँ चुटने मेशीन	८	१७६०००	१७६०००	३५२०००	१६०	
	घान चुटने मेशीन	८	३२०००	३२०००	६४०००	१६०	
	पानी तान्ने पम्प	४	७२०००	७२०००	१४४०००	८०	
	टयाक्टर	५	२२५०००	२२५०००	४५००००	१२५	
	उन्नत वाखा/गोरु वितरण	२	५००००	०	५००००	१००	
	कम्प्युटर वितरण	४	६००००	६००००	१२००००		
	जम्मा		६३५०००	५८५०००	१२२००००	१०२५	
७	अति गरिबमुन्दी कार्यक्रम :						
	वाखा / बँगुर साटासाट	५	१०००००	०	१०००००	१६५	
	आधुनिक जुत्ता सिउने तालिम	१	५५०००	०	५५०००	२५	
	ईन्टर लकक मेशीन तालिम	१	६५०००	०	६५०००	३२	
	खोर निर्माण तालिम	१	३५०००	०	३५०००	३०	
	उन्नत वीडु वितरण	४	२००००	२००००	४००००	४००	
	आधुनिक बाजा खरिद/तालिम	२	१६०००	१६०००	३२०००	३०	
	जम्मा		२९१०००	३६०००	३२७०००	६८२	
	कुल जम्मा (६-७)		९२६०००	६२१०००	१५४७०००	१७०७	

आ.ब.०६७/०६८ को अनुमानित बजेट सारांश		
क्र.सं.	साभेदार संस्था	अनुमानित बजेट रु.
१	कार्यक्रम	५६७१७१४
२	जिविस	१७३३०००
३	गाविस / सामुदायिक संस्था	११८६०००
	जम्मा	८५९०७१४

**जिल्ला एड्स समन्वय समिति,
भक्तपुरको**

आ.व.०६७/६८ को प्रस्तावित कार्यक्रम तथा अनुमानित बजेट

अनुमानित आम्दानी:

जिविस अनुदान -	७,४५,१४४।
NGO/INGO तथा गाविसबाट प्राप्त हुने-	४,२४,०००।
जम्मा -	११,६९,१४४।
खर्च तर्फ :	
प्रशासनिक खर्च -	४,२३,५४४।
कार्यक्रम खर्च -	७,४५,६००।
जम्मा -	११,६९,१४४।

प्रशासनिक खर्च तर्फ (०६७/६८)

सि.न.	कार्यक्रम	प्रस्तावित बजेट
१	स्टेशनरी/ फोटोकपी /बाईन्डिङ्ग	१०,०००।
२	लेटर प्याड छपाई (अंग्रेजी नेपाली)	८,०००।
३	कम्प्युटर/प्रिन्टर मर्मत	१०,०००।
४	टेलिफोल महशुल	७,०००।
५	ईमेल जडान (नविकरण)	११००।
६	गाडी भाडा /पत्राचार	७,०००।
७	सचिवालय चिया खर्च	६,०००।
८	अडिट खर्च	२,०००।
९	HIV र AIDS तथा लागू औषध विरुद्ध सूचनामूलक सन्देश प्रकाशन	१०,०००।
१०	सचिवालयका कोअर्डिनेटरको तलब २०६६ श्रावण देखि ०६७ असार सम्मको तलब भत्ता तथा दशैं खर्च (१३,९८८ + १२०० × १३)	१,९७,४४४।
११	सवारी साधन खरिद (मोटर साईकल)	१,५०,०००।
१२	बिबिध खर्च	१५,०००।
जम्मा		४,२३,५४४।

कृषि समिति

१. जिल्ला कृषि विकास कार्यालय
२. जिल्ला पशुसेवा कार्यालय
३. जिल्ला सहकारी कार्यालय

जिल्ला कृषि विकास कार्यालय, भक्तपुर
आ.ब.०६८/०६८ को प्रस्तावित कार्यक्रम

क्र.सं.	कार्यक्रमहरू	ईकाई	परिमाण	बजेट	प्रथम चौमासिक		दोश्रो चौमासिक		तृतीय चौमासिक		कैफियत
					परिमाण	बजेट	परिमाण	बजेट	परिमाण	बजेट	
१	ब्यवसाय उन्मुख कार्यक्रम ब्यावसायिक तरकारी विकास आयोजना पकेट क्षेत्र-ठिमि,ताथली,वागेशरी,भौखेल,दुवाकोट,दधिकोट,सिपाडोल क्षेत्रफल-६२० हे वाट ७०० हे.										
१.१	तरकारी प्याकेज प्रदर्शन	संख्या	२४	२४.०	१२	१२	१२	१२			
१.२	कुरीलो प्रदर्शन	संख्या	१२	१२	-	-			१२	१२	
१.३	तरकारी करेसा वारी किट वितरण	संख्या	३०००	२२५.०	१५००	११२.५	१५००	११२.५	-	-	
१.४	जिल्ला स्तरीय कृषक तालिम	पटक	२	६६.०	१	३४.०	१	३४.०			
१.५	से.के.स्तर कृषक तालिम	पटक	६	९.०			६	९.०			
१.६	आकस्मीक वालि संरक्षण सेवा	पटक	२	१०.०	१	५	१	५			
१.७	प्रतियोगिता	पटक	१	६.०					१	६.०	
१.८	कप कटिड	संख्या	७०	७.०	३५	३.५	३५	३.५			
१.९	जैविकमल प्रदर्शन	संख्या	१२	१२.०			१२	१२.०			
१.१०	तरकारीमा पोष्ट हार्भेष्ट क्षती सर्भे	संख्या	१	३०.०	सुरु	५.०	१	२५.०			
१.११	तरकारी संकलन केन्द्र	संख्या	१	८०.०			१	८०.०			
१.१२	दुवानी	पटक	२	१७.०	१	८.०	१	८.०	१	१.०	
१.१३	अनुगमन /निरीक्षण	पटक	५		१		२		२		
	जम्मा			५००.०		१८०.०		३०१.०		१९.०	

क्र.सं.	कार्यक्रमहरु	ईकाई	परिमाण	बजेट	प्रथम चौमासिक		दोश्रो चौमासिक		तृतीय चौमासिक		कैफियत
					परिमाण	बजेट	परिमाण	बजेट	परिमाण	बजेट	
क											
२.१	समुह गठन	संख्या	१२	३.६	१२	३.६					
२.२	सेवा केन्द्र स्तरीय तालिम	संख्या	१२	१८.०	६	९.०	६	९.०	-	-	
२.३	जिल्ला स्तरीय तालिम	पटक	१	३४.०	-	-	१	३४.०	-	-	
२.४	उत्पादन प्रदर्शन -गहु-१५,मकै-१०,धान-१० - ३५)	संख्या	३६	६४.८	१२	२१.६	१२	२१.६	१२	२१.६	
२.५	नतिजा प्रदर्शन - गहु-१२,मकै-४,धान-४-२०)	संख्या	३६	२५.२	१२	८.४	१२	८.४	१२	८.४	
२.६	क्रप कटिङ्ग	संख्या	९०	९.०	३०	३.०	३०	३.०	३०	३.०	
२.७	वाली प्रतियोगिता (उत्पादन)	संख्या	१	६.१	-	-	-	-	१	६.१	
२.८	धान दिवस	पटक	१	१०.०	-	-	-	-	१	१०.०	
२.९	दुवानी	पटक	३	१५.०	१	५.०	१	५.०	१	५.०	
२.१०	जम्मा			१८५.७		५०.६		८१.०		५४.१	
ख	विज विद्धि (धान-१०,मकै-४,गहु'-११)	हेक्टर	२५								
२.११	समुह गठन	संख्या	६	१.८	६	१.८	-	-	-	-	
२.१२	विज विद्धि जिल्ला स्तरिय तालिम	पटक	१	३४.०	-	-	१	३४.०	-	-	
२.१३	जिल्ला स्तरीय गोष्ठी	पटक	१	१०.०	१	१०.०	-	-	-	-	
२.१४	घुम्ती तालिम	पटक	३	३०.०	-	-	३	३०.०	-	-	
२.१५	मूल विउ अनुदान (२५%)	हेक्टर	२५	३३.०	१०	२१.०	५	३.०	१०	९.०	
२.१६	विउ उपचार	पटक	३	८.०	१	४.०	१	१.०	१	३.०	
२.१७	मेटल विन वितरण (२५% अनुदान)	संख्या	३	९.०	-	-	३	९.०	-	-	
२.१८	विउ परिक्षण -धान-१०,गहु-१५,मकै-५)	संख्या	२०	२.५	१०	१.०	५	०.५	१०	१.०	
२.१९	दुवानी कार्यक्रम	पटक	३	२०.	१	७.०	१	६.०	१	७.०	
२.२०	अनुगमन /निरीक्षण	पटक	३		१		१		१		
२.२१	जम्मा			१६८.३		४४.८		१०३.५		२०.०	
	जम्मा			३५४.०		९५.४		१८४.५		७४.१	

३. प्रांगारीक खेती

क्र.सं.	कार्यक्रमहरू (सुडाल, चित्तपोल)	ईकाइ	परीमाण	बजेट	प्रथम चौमासिक		दोस्रो चौमासिक		तृतीय चौमासिक		कैफियत
					परीमाण	बजेट	परीमाण	बजेट	परीमाण	बजेट	
३.१	समूह गठन / पुनर्गठन	संख्या	४	१.२	४	१.२	-	-	-	-	
३.२	से.के.स्तरिय तालिम(वाली)	पटक	८	१२.०	४	६.०	४	६.०	-	-	
३.३	घुम्ती तालिम (तरकारी)	पटक	२	२०.०	१	१०.०	१	१०.०			
३.४	जिल्ला स्तरीय तालिम(तरकारी)	पटक	१	३४.०	-	-	१	३४.०	-	-	
३.५	आई.पि.एन.एस. कृषक पाठशाला	पटक	१	४४.०५	-	-	सुरु	२४	पुरा	२०.०५	
३.६	जिवात् प्रदर्शन	संख्या	१२	१२.०	-	-	६	६.०	६	६.०	
३.७	कम्पोष्ट/ जैविक मल प्रदर्शन	संख्या	१२	१२.०	-	-	६	६.०	६	६.०	
३.८	कृषि चून प्रदर्शन	संख्या	१२	१२.०	-	-	६	६.०	६	६.०	
३.९	वोकासी मल प्रदर्शन (तरकारी)	संख्या	१०	१०.०	५	५.०	५	५.०	-	-	
३.१०	तरकारी किट वितरण	संख्या	१००	७.५	५०	३.७५	५०	३.७५	-	-	
३.११	सिड किट वितरण (गहुँ र धान)	संख्या	२००	१०.०	१००	५.०	-	-	१००	५.०	
३.१२	न.प्र.(गहुँ र धान)	संख्या	१०	७.०	५	३.५	-	-	५	३.५	
३.१३	तरकारी प्याकेज प्रदर्शन	संख्या	१०	१०.०	५	५.०	५	५.०	-	-	
३.१४	पि.एच.मिटर खरदि	संख्या	२	८.०	२	८.०	-	-	-	-	
३.१५	स्प्रेयर वितरण	संख्या	२	५.०			२	५.०			
३.१६	दुवानी	पटक	३	९.०	१	३.०	१	३.०	१	३.०	
३.१७	माटो परीक्षण सिवीर	पटक	२	१२.०	-	-	२	१२.०	-	-	
	जम्मा			२२५.७५		५०.४५		१२५.७५		४९.५५	

क्र.सं.	कार्यक्रमहरु	ईकाई	परिमाण	बजेट	प्रथम चौमासिक		दोश्रो चौमासिक		तृतीय चौमासिक		कैफियत
					परिमाण	बजेट	परिमाण	बजेट	परिमाण	बजेट	
४	प्लाष्टिक टनेलमा तरकारी खेती -(गोलभेडा र काको) पकेट क्षेत्र-ठिमि,ताथली,वागेशरी ,दुवाकोट, क्षेत्रफल-३ हे वाट ३.३ हे.										
१.१	तरकारी प्याकेज प्रदर्शन	संख्या	१८	१८.०	९	९.०	९	९.०			
१.२	बेमौसमी तरकारीको लागि प्लाष्टिक घर	संख्या	१८	१६२.०	१८	१६२.०					
१.३	प्लाष्टिक टनेलमा थोपा सिंचाइ प्रदर्शन	संख्या	६	३०.०	६	३०.०					
१.४	घुम्ती तालिम	पटक	२	२०.०	१	१०.०	१	१०.०			
१.५	से.के.स्तर कृषक तालिम	पटक	४	६.०	४	६.०					
१.६	सुक्ष्म तत्व प्रदर्शन	संख्या	१०	१०.०	५	५.०	५	५.०			
१.७	स्प्रेयर वितरण	संख्या	४	४.०	४	४.०					
१.८	आकस्मीक वालि संरक्षण सेवा	पटक	२	१०.०	१	५.०	१	५.०			
१.९	ढुवानी	पटक	२	१०.०	१	८.०	१	२.०			
१.१०	कप कटिड	संख्या	६०	६.०			३०	३.०	३०	३.०	
१.१२	प्रतियोगिता	पटक	१	६.०					१	६.०	
१.१३	बजार गोष्ठी	पटक	१	१०.०			१	१०.०			
१.१४	अनुगमन /निरीक्षण	पटक	६		२		२		२		
	जम्मा			२९२.०		२३९		४४.०		९.०	

४.कृषि प्रसार टेवा कार्यक्रम

४.१	रासायनिक मल समन्वय समिति बैठक	पटक	३	२४.०	१	८.०	१	८.०	१	८.०	
४.२	रा.म. विक्रेता गोष्ठी जिल्ला स्तर	पटक	१	१०.०	-	-	१	१०.०	-	-	
४.३	रा.म. नमूना परिक्षण	संख्या	१५	२.०	-	-	१५	२.०	-	-	
४.४	अन्तर जिल्ला कृषक भ्रमण	पटक	१	१५०.०	-	-	१	१५०.०	-	-	
४.५	सिड किट वितरण - गहु-५००,मकै-५००,धान-५०० भट्टमास-२००, तोरी-२००	संख्या	१९००	९५.०	७००	३५.०	७००	३५.०	५००	२५.०	
४.६	से.के. स्तरिय तालिम (वाली ,कम्पोष्ट मल,माटो)	पटक	१२	१८.०	-	-	६	९.०	६	९.०	
४.७	माटो नमूना संकलन र परीक्षण	संख्या	६०	४.२	-	-	६०	४.२	-	-	
४.८	कृषि मेला पर्दर्शनी	पटक	१	२८.४	-	-	१	२८.४	-	-	
४.९	अनुगमन निरीक्षण	पटक	३		१		१		१		
	जम्मा			३३१.६		४३.०		२४६.६		४२.०	

५. कृषि प्रसार सेवा टेवा कार्यक्रम वागवानी

५.१	टी.पि.वि.एस.वियाँ वाट आलु उत्पादन प्रदर्शन	संख्या	२०	१५.०	-	-	२०	१५.०			
५.२	पि.वि.एस. विउमा अनुदान	संख्या	२५००	७.५	-	-	२५००	७.५	-	-	
५.३	से.के.स्तरीय तालिम	पटक	६	९.०	-	-	६	९.०	-	-	
५.४	करेसा वारी फलफूल विरुवा वितरण	हे.	४	-	-	-	२		२	-	
५.५	विरुवा प्याकीड र ढुवानी अनुदान	पटक	२	१०.०	-	-	१	६	१	४	
५.६	समस्या निदान प्रदर्शन	संख्या	२	४.०	१	२.०	१	२.०			
५.७	पुष्प कम्पोजीट किट प्रसारण	संख्या	२००	१५.०	-	-	२००	१५.०	-	-	
५.८	पुष्प प्रदर्शन	संख्या	१२	१२.०	-	-	१२	१२.०	-	-	
५.९	जिल्ला स्तरीय तालिम	पटक	१	३४.०	-	-	१	३४.०	-	-	
५.१०	कृषक भ्रमण (१ दिने)	पटक	१	१५.०			१	१५.०			
५.११	ढुवानी	पटक	२	८.०			२	८.०	-	-	
५.१२	अनुगमन /निरीक्षण	पटक	५	-	१	-	२	-	२	-	
	जम्मा			१२९.५		२.०		१२३.५		४.०	

६. वाली संरक्षण कार्यक्रम

६.१	आकस्मीक वाली संरक्षण सेवा	पटक	१	५.०					१	५.०	
६.२	स्प्रेयर वितरण (२५% अनुदान)	गोटा	५	५.०	-	-	५	५.०	-	-	
६.३	विषादी विक्रेता र कृषकको अन्तरकृया गोष्ठी १ दिने	पटक	१	१०.०	-	-	१	१०.०	-	-	
६.४	फेरोमेन ट्रयाप वितरण	गोटा	४६०	४६.०	१००	१०.०	३६०	३६.०			
६.५	च्याउ प्रदर्शन	संख्या	३०	३३.०			१५	१५.०	१५	१८.०	
६.६	च्याउ विउ वितरण (५० % अनुदान)	संख्या	६००	९.०	-	-	६००	९.०	-	-	
६.७	जिल्ला स्तर कृषक तालिम	पटक	१	३४.०	-	-	१	३४.०	-	-	
६.८	से.के.स्तरीय तालिम	पटक	६	९.०	-	-			६	९.०	
६.९	कृषक भ्रमण (एक दिने)	पटक	१	१५.०	-	-	१	१५.०	-	-	
६.१०	कृषक पाठशाला (कृषक वाट संचालन)	संख्या	२	५८.०	-	-	२	२८.०		३०.०	
६.११	कृषक पाठशाला (प्राविधीक वाट संचालन)	संख्या	१	४०.०	-	-	१	४०.०	-	-	
६.१२	मौरी घर गोला सहित वितरण	संख्या	१०	१०.०	-	-	-	-	१०	१०.०	
६.१३	विषादी खुद्रा विक्रेता तालिम	पटक	१	२०.०	-	-	-	-	१	२०.०	
६.१४	ढुवानी अनुदान	पटक	२	१५.०	-	-	१	१०.०	१	५.०	
६.१५	प्लान्ट क्लिनिक	पटक	२	४०.०	१	२०.०	१	२०.०			
६.१६	अनुगमन /निरीक्षण	पटक	५		१	-	२	-	२	-	
	जम्मा			३४९.०		३०.०		२२२.०		९७.०	

७. योजना कार्यक्रम

७.१	कृषि तथ्यांक अध्यावधिक गर्ने	पटक	६	६०.०	सूरु		चालु	१	६०.०	
७.२	पि.आर.ए. गोष्ठी	संख्या	१२	१८.०	-	-	१२	१८.०	-	-
७.३	वार्षिक कार्यक्रम गोष्ठी	पटक	१	३.०			१	३.०		
७.४	वार्षिक पुस्तीका प्रकाशन	पटक	१	५०.०	१	५०.०				
७.५	प्रतिवेदन तयारी	पटक	३	९.०	१	३.०	१	३.०	१	३.०
७.६	कृषि डायरी, क्यालेन्डर र प्राविधिक पुस्तक	संख्या	५०	१०.०	-	-	-	-	५०	१०.०
७.७	जि.कृ.वि.स. बैठक	पटक	३	४५.०	१	१५.०	१	१५.०	१	१५.०
७.८	मूल्य संकलन	पटक	२४	२.४	८	०.८	८	०.८	८	०.८
७.९	जिल्ला स्तरीय तालिम	पटक	१	३४.०	१	३४.०	-	-	-	-
७.१०	वजार अवलोकन कृषक भ्रमण (एक दिने)	पटक	१	१५.०	१	१५.०	-	-	-	-
७.११	वजार सम्वन्धी जिल्ला स्तरीय गोष्ठी	पटक	१	१०.०	-	-	-	-	१	१०.०
७.१२	बैठक संचालन (कर्मचारी)	पटक	१२	२४.०	४	८.०	४	८.०	४	८.०
७.१३	बुलेटीन प्रकाशन	पटक	३	२४.०	१	८.०	१	८.०	१	८.०
७.१४	जि.कृ.वि.समन्वय समितिका सदस्यहरुलाई अवलोकन भ्रमण	पटक	१	२०.०					१	२०.०
	जम्मा			३२४.४		१३३.८		५५.८		१३४.८
	प्रा.स./ना.प्रा.स. तालिम									
७.१७	आधारभुत सेवा कालीन तालिम ३५ दिने	संख्या	१			१				
७.१८	मौरीपालन तालिम ७ दिने	संख्या	१			१				
७.१९										
	अगुवा कृषक तालिम	संख्या								
७.२०	वेमौसमी तरकारी खेती प्रविधि	संख्या	२	१२.०	२	१२.०				
७.२१	पुष्प खेती तालिम	संख्या	२	१२.०			२	१२.०		
७.२२	मौरीपालन तथा घर निर्माण सिकर्मी २ हप्ते	संख्या	१	५	१	५				
७.२३	अगुवा कृषक मौरीपालन तालिम ७ दिने	संख्या	२	५	२	५				
७.२४	अर्गानिक तथा जैवीक फार्मिङ	संख्या	२	१२.०	२	१२.०				
	जम्मा			४६		३४		१२		
	कुल कार्यक्रम बजेट			२५५२.२५						

जिल्ला कृषि विकास कार्यालय, भक्तपुर
आ.व. ०६८। ०६८ को लागी बजेट

रु हजारमा

रकम नं.	विवरण	जम्मा	दरवन्दी	कैफियत
१.०१	तलब	७०००.०	४१	
१.०२	भत्ता	११००.०		
१.०३	स.दै.भ.भ.	५०.०		
१.०४	पोशाक	३१०.०		
जम्मा		८४६०		
२.०१	पानी । विजुली	१२५.०		
२.०२	संचार	८०.०		
२.०३	कार्यालयय सम्बन्धी	२४०.०		
२.०४	भाडा	१००.०		
२.०५	मर्मत	२००.०		
२.०६	ईन्धन	२००.०		
२.०७	परामर्श	२७५.०		चालक, कम्प्युटर अपरेटर करार र सरसफाई
२.०८	विविध	८०.०		
४.०४	कार्यक्रम खर्च	२५५२		
४.०५	कार्यक्रम भ्रमण खर्च	२५०.०		
जम्मा		४१०२		
६.०१	फर्निचर	५५.०		
६.०२	कम्प्युटर प्रिन्टर सहित	४५.०		
६.०३	ग्यारेज निर्माण	४००.०		
जम्मा		५००.०		
जम्मा		१३०६२		

आ.ब. २०६८।६९ को प्रस्तावित जि.कृ.बि.का. र जि.बि.स.संग साभेदारी कार्यक्रम

क्र.स.	कार्यक्रम विवरण	ईकाई	परिमाण	बजेट	
१	आई.पि.एम.कृषक पाठशाला	वटा	२	७५,०००।-	
२	आई.पि.एम.कृषक पाठशाला	वटा	२	५८,०००।-	
३	ट्रयाक्टर खरिद	वटा	६	३,६०,०००।-	
४	एफ एम सञ्चालन	पटक	२	४००००।-	
५	प्लान्ट क्लिनिक	पटक	५	१०००००।-	
७	संकलन केन्द्र	वटा	१	३,००,०००।-	
८	कृषि मेला प्रदर्शनी	संख्या	१	१०००००।-	
जम्मा रु.				१०३३०००।-	

जिल्ला पशुसेवा कार्यालय

आ.व. ०६८/६८ को कार्यक्रम

ना.नं. १

१. आ.व. २०६८/६९

१० वार्षिक बजेट (रु)

११. आयोजनाको कुल लागत रु :

२. बजेट उपशीर्षक नं.

क) आन्तरिक

१.नेपाल सरकार

क) आन्तरिक

१.नेपाल सरकार

३. मन्त्रालय कृषि तथा सहकारी

२.संस्था

२.संस्था

४. विभाग /संस्था पशु सेवा विभाग

३.जनसहभागिता

३.जनसहभागिता

५. कार्यक्रम /आयोजना नाम: जिल्ला पशु सेवा कार्यालय,

ख) वैदेशिक

१) ऋण

ख) वैदेशिक

१) ऋण

६. स्थान (क) जिल्ला : भक्तपुर

२)अनुदान

२)अनुदान

(ख) गा.वि.स. /न.पा./वडा.नं.

ग) सटही दर

१२.गत आ.व. सम्मको खर्च रु.(सोभै भुक्तानी र वस्तुगतसमेत)

७. आयोजना शुरु भएको मिति ०६८/६९

क) आन्तरिक

१. नेपाल सरकार

८. आयोजना पूरा हुने मिति :

३) दातृ संस्था

२. संस्था

९. आयोजना / कार्यालय प्रमुखको नाम: शिव बहादुर के.सी.

घ. जनसहभागिता

ख) वैदेशिक

१) ऋण

२) अनुदान :

क्र.स	क्रियाकलाप विवरण	इकाई	वार्षिक कार्यक्रमको लक्ष		वार्षिक बजेट	प्रथम चौमासिक लक्ष			दोश्रो चौमासिक लक्ष			तेश्रो चौमासिक लक्ष			कैफियत
			परिमाण	भार		परिमाण	भार	बजेट	परिमाण	भार	बजेट	परिमाण	भार	बजेट	
	निक्षेपित		९	१०	११	१२	१३	१४	१५	१६	१७	१८	१९	२०	२१
अ)	पूजीगत खर्च अन्तर्गतका कार्यक्रमहरु:														
१	भवन निर्माण सुधार	पटक	१		४००				१		४००				
२	मेशिनरी औजार खरिद	पटक													
आ)	चालु खर्च अन्तर्गतका कार्यक्रमहरु:														
१	पशु स्वास्थ्य सेवा कार्यक्रम	संख्या			३००			१००			१००			१००	
१.१	मेडीकल उपचार	संख्या	१००००			४०००			३०००			३०००			
१.२	माईनर सर्जिकल	संख्या	११००			४००			४००			३००			
१.३	गाईनोक्लोजिकल उपचार	"	२१०			७०			७०			७०			
१.४	भ्याक्सीनेशन	पटक	१५००००			५०००			५०००			५०००			
१.५	प्रयोगशाला परीक्षण	संख्या	१०००			३५०			३५०			३००			
२	पशु आहारा सेवा कार्यक्रम														
२.१	हिउंदि घास (जै, भेच,) प्याकेज वितरण	प्याकेज	७०		४७	५०		४७							
२.२	नेपियस सेट वितरण	हजार	२०		२०									२०	
३	पशु प्रजनन सेवा कार्यक्रम	संख्या		१५	२००		५	६६			६६			६६	
३.१	कृत्रिम गर्भाधान गाई /	"	४०००			१४००			१३००			१३००			
३.२	भैसी	"	१५०			५०			५०			५०			
३.३	प्राकृतिक गर्भाधान	"	६००			२००			२००			२००			

	कृ.ग. फ्लोअप कार्यक्रम	पटक	२		१०			१		५	१		५
४	तालिम सेवा कार्यक्रम												
४.१	सेवाकेन्द्र स्तरीय कृषक तालिम (१ दिने)	पटक	२८	३	४२			१४		२१	१४		२१
४.२	क्षेत्रिय स्तर कृषक तालिम												
४.२.१	बाखा पालन तालिम (७ दिने)	जवान	२	०.७७	१०			२		१०			
४.२.२	बंगूर पालन तालिम (७ दिने)	जवान	२	०.७७	१०			२		१०			
४.२.३	चरन तथा पशु आहार तालिम	जवान	२	०.७७	१०			२		१०			
	गाई भैसी भैसी पालन तालिम	जवान	२		१०			२		१०			
	कखरा पालन तालिम ३दिने(जि स्तर)		१		२८						१		२८
५	पशु स्वास्थ्य शिविर	पटक	४	१.९	१००			२		५०	२		५०
	पशु खोप शिविस	पटक	४		१००			२		५०	२		५०
६	रेविज रोग नियन्त्रण शिविर	पटक	१		१२			१		१२			
७	कृषक व्यवसायि अन्तरकृया गोष्ठी	"	१	१.७	२२						१		२२
८	गिध्द संरक्षण अन्तरकृया गोष्ठी		१	१.७	२२						१		२२
९	चौमासीक प्रगति समिक्षा गोष्ठी	पटक	३		१५			१		५	२		१०
१०	वार्षिक प्रगति समिक्षा गोष्ठी		१		५						१		५
११	दुग्ध दिवश मनाउने	पटक	१		१५						१		१५
१२	जिल्ला कृषि प्राविधिक समूह बैठक	पटक	१		१०						१		१०
१३	नमुना सेवा केन्द्र स्थापना	पटक	१		१००						१		१००
१४	विमित पशुहरुमा प्रोत्साहन कार्यक्रम												
	परजीवि नियन्त्रण	संख्या	५००	१.९	२५			२५०		१२	२५०		१२
	खोप	संख्या	२५०	१.५	२०			२५०		२०			
१५	तथ्यांक अद्यावधिक सेवा कार्यक्रम												
१६	वार्षिक पुस्तिका प्रकाशन	"	१	१.१५	१५	१	१५						
	परजीवी नियन्त्रण प्रदर्सन	पटक	१०		१००						५		१००
१७	साभेदारी/सहकार्य कार्यक्रम												
	मासु पसल सुधार	पटक	१	४.०	१००						१		१००
	कखुरा पालक कृषक,ब्यावसायी भ्रमण कार्यक्रम	पटक	१	४.०	५०			१		४०			
	दुग्ध ब्यावसाय कृषक भ्रमण कार्यक्रम	पटक	१	३.३५	५०			१		५०			
१८	मासु उत्पादन कार्यक्रम												
१८.१	बाखा फलोअप कार्यक्रम												
	बोका वितरण		१०		६०			१०		६०			
	परजीवि नियन्त्रण	संख्या	३०००	२.३	३०	१५००	१५				१५००		१५
	भ्याक्सिनेसन	"	१५००	१.१५	१५			१५००		१५			
	नेपियर सेट वितरण	"	६०००	०.३	४						६०००		४
१८.२	बंगूर(पालन) साटासाट कार्यक्रम												
	समिति गठन	संख्या	१		१						१		१
	बंगूर वितरण	"	२०		७०						२०		७०
	बीर "	"	१		४						१		४
	हुवानी	पटक	१		५						१		५
	ट्यागिंग अभिलेख	"	१		३						१		३
	विमा कोष स्थापना	"	१		३						१		३
	बंगूर पालन तालिम	"	१		२						१		६
	परजीवि नियन्त्रण	संख्या	१५०		५						१५०		५

	भ्याक्सिसेनेसन	॥	१५०		३						१५०		३	
१९	दुग्ध उत्पादन कार्यक्रम													
१९.१	पाडी हर्काउने कार्यक्रम													
	समह गठन	पटक	१		१						१		१	
	पाडी छनौट तथा टयागिङ्ग	संख्या	२०		१						२०		१	
	दुवानी कोष स्थापना	पटक	१		४०						१		४०	
	परजिवि नियन्त्रण	संख्या	१		५						१		५	
	खोप सेवा	संख्या	१		५						१		५	
	सेवा केन्द्र स्तरिय तालिम		२		३						२		३	
	बर्षे घांसको विरुवा वितरण	संख्या	५०००		५						५०००		५	
	विमा कोष स्थापना	पटक	१		१०						१		१०	
	औषधि कोष स्थापना	पटक	१		१०						१		१०	
१९.२	गाई पालन कार्यक्रम													
	दुवानी अनदान	संख्या	२५		५०						२५		५०	
	परजिवि नियन्त्रण	संख्या	२००		१०						२००		१०	
	खोप सेवा	संख्या	२००		२०						२००		२०	
	सेवा केन्द्र स्तरिय तालिम		२		३						२		३	
	बर्षे घांसको विरुवा वितरण	संख्या	५०००		५०						५०००		५०	
	विमा कोष स्थापना	पटक	१								१			
	औषधि कोष स्थापना	पटक	१		२५						१		२५	
	अनुदानमा च्याफ कटर वितरण	संख्या	५		२०						५		२०	
	नियमन कार्यक्रम													
१९														
१९.१	मासु निरीक्षण	पटक	२		२			२		२				
१९.२	कमरसियल फार्म निरीक्षण	पटक	२		२			२		२				
	भेटेरीनरी निरीक्षण	पटक	२		४			२		४				
१९.४	ईपिडेमिक नियन्त्रण	पटक	१		२०			१		१०	१		१०	
१९.५	रेविज डे मनाउने	पटक	१		२०	१		२०						
	धुनेलो रोग परिक्षण कार्यक्रम	पटक	२		२०						२		२०	
१९.६	घुम्तिकोष परीचालन बैठक	पटक	१		१५						१		१५	
२०	स्थानिय एफ.एम. बाट प्रचार प्रसार का	पटक	२६		४०	८		१३	८	१३	१०		१४	
	क) चालु खर्च कार्यक्रमको जम्मा				२०३४									
	ख) कार्यक्रम खर्च तर्फको जम्मा (क+ख)				२४३४									
	ग) उपभोग खर्च				६४६३									
	घ) कार्यालय संचालन खर्च				१४०४									
	ड) कूल जम्मा खर्च (ग+घ+ ड)				१०३०१									

आयोजना / कार्यालय प्रमुख :
मिति :

विभागीय / संस्था प्रमुख :
मिति :

प्रमाणित गर्ने :
मिति :

वार्षिक कार्यक्रम जि.बि.स भक्तपुर संगको साभेदारीमा संचालन गरीने कार्यक्रमहरु

रायोआ (केशमू) फा.नं. १ पाना नं. १

(रकम रु .हजारमा)

१. आ.व .२०२/२०३ १० वार्षिक बजेट (रु) ३१४ ११. आयोजनाको कुल लागत रु : शुरुको संशोधन
 २. वजेट उपशीर्षक नं. ४० ३ १३० । ४० ४ १३० क) आन्तरिक १.नेपाल सरकार क) आन्तरिक १. नेपाल सरकार
 ३. मन्त्रालय : कृषि तथा सहकारी २.संस्था २.संस्था २.संस्था ३.जनसहभागिता ३.जनसहभागिता
 ४. विभाग /संस्था : पशु सेवा विभाग ३.जनसहभागिता ३.जनसहभागिता ३.जनसहभागिता
 ५. कार्यक्रम /आयोजना नाम : जिल्ला पशु सेवा कार्यालय, ख) वैदेशिक १) ऋण ५. गत आ.व. सम्मको खर्च रु.(सोभै भुक्तानी र वस्तुगतसमेत)
 ६. स्थान : (क) जिल्ला : भक्तपुर २)अनुदान ५. गत आ.व. सम्मको खर्च रु.(सोभै भुक्तानी र वस्तुगतसमेत)
 (ख) गा.वि.स ./न.पा./वडा.नं. ग) सटही दर २) अनुदान ५. गत आ.व. सम्मको खर्च रु.(सोभै भुक्तानी र वस्तुगतसमेत)
 ७. आयोजना शुरु भएको मिति ०६७/२०३ क) आन्तरिक १. नेपाल सरकार
 ८. आयोजना पूरा हुने मिति : २) दातृ संस्था २. संस्था १. नेपाल सरकार
 ९. आयोजना / कार्यालय प्रमुखको नाम : शिव बहादुर के.सी. घ .जनसहभागिता २) अनुदान :
 ख) वैदेशिक १) ऋण

क्र.स	क्रियाकलाप विवरण	इकाई	आयोजनाको कुल क्रियाकलापका			सम्पूर्ण कार्यमध्ये गत आ.व. सम्मको		वार्षिक कार्यलक्ष		वार्षिक बजेट	प्रथम चौमासिक लक्ष			दोश्रो चौमासिक लक्ष			तेस्रो चौमासिक लक्ष			कैफियत
			परिमाण	लागत	भार	सम्पन्न परिमाण	भारित प्रगति	परिमाण	भार		परिमाण	भार	बजेट	परिमाण	भार	बजेट	परिमाण	भार	बजेट	
१	पाडी हुकाउने कार्यक्रम	संख्या						२५		११०										
२	पशु स्वास्थ्य सिविर	पटक						२		१००										
३	कृ.ग. उपकरण खरिद	पटक						१		१००										
४	बाखा साटासाट कार्यक्रम	पटक						१		७५										
५	मे.औ खरिद	पटक								५०										
	जम्मा									४३५										

आयोजना/ कार्यालय प्रमुख :
मिति :

विभागीय/संस्था प्रमुख :
मिति :

प्रमाणित गर्ने :

मिति :

डिभिजन सहकारी कार्यालय, भक्तपुर

आ.व. ०६८/६८ को प्रस्तावित कार्यक्रम

- | | |
|---|--|
| १) आ.व. ०६८/६९ | आन्तरिक |
| २) बजेट उप शिर्षक नं. ४०.३/४ | वैदेशिक |
| ३) मन्त्रालय- कृषि तथा सहकारी | |
| ४) विभाग संस्था- सहकारी विभाग | दातृ संस्था |
| ५) कार्यक्रम योजनाको नाम - सहकारी क्षेत्र श्रोत | ७. आयाजना सुरु |
| ६) स्थान- डि.स.का. जि. भक्तपुर | ८. आयोजना द्वारा सालवसाली |
| | ९. आयोजना कार्यालय प्रमुख- हरि वाशिष्ठ |

क्र.स	कार्यक्रम र कृयाकलाप	इकाई	लैङ्गिक	गरिवी न्युनिकरण	आयोजनाको कुल			०६८/६९ (रु हजारमा)	
					परिणाम	लागत	भार	संख्या	बजेट
१	२	३	४	५	६	७	८		
क	प्रशासनिक खर्च								३६००
ख	पुजिगत खर्च अन्तर्गतका कार्यक्रमहरु								
अ	नेपाल सरकारको अनुदान								
१	स.स. संस्थाको तथ्याक अध्यावधिक सूचना व्यवस्थापन प्रकाशन	पटक	२	२	१	५०.००	७.८१	१	६०.००
२	सूचना संचालन विस्तार	गोटा	२	२	१	२५.००	३.९१	१	२५.००
३	समुह जागरण माफत सहकारीकरण कार्यक्रम संचालन	पटक	१	१	१२	६०.००	९.३८	२५	१२५.००
४	सहकारी शिविर संचालन	पटक	२	२	२	४०.००	६.२५	३	७५.००
५	सहकारी खेती तथा सहकारी प्रवधन कार्यक्रम	पटक	२	२	२	३०.००	४.६९	२	४०.००
६	ले परिक्षकको लीग सहकारी लेखा परिक्ष तरिका अन्तकृया	गोटा	२	२	१	३०.००	४.६९	१	४०.००
७	स्थानीय स्तरका पत्र पत्रिकाबाट सहकारी सम्बन्धी प्रकाशन	गोटा	१	१	३	१५.००	२.३४	६	३०.००

८	सहकारी जागरण सामाग्री उत्पादन वितरण उत्पादन एफ. एम. प्रसारण	पटक	१	१	३	३०.००	४.६९	१	५०.००
९	निष्कृत्य सस दर्ता खारेजि	पटक	२	२	५	१०.००	१.५६	५	१५.००
१०	खारेज भएका स लिक्युटेशन	पटक	२	२	३	४५.००	७.०३	३	६०.००
११	राष्ट्रिय सहकारी दिवस	संस्था	२	२	१	२०.००	३.१३	१	३०.००
१२	अनुगमन भ्रमण निरीक्षण प्रतिवेदन	संस्था	२	२	२८२	८०.००	१२.५०	३००	१२५.००
१३	सहकारी अभिमुखिकरण तालिम	संस्था	२	२	१	३०.००	४.६९	२	७०.००
१४	सुपथ मूल्य पसल संचालन गर्ने सहकारीका लागि लेखापालन तथा व्यवस्थापन तालिम							१	६०.००
१५	सहकारी व्यवस्थापन तथा लेखापालन तालिम							१	१५०.००
	जम्मा								९५५.००
आ	सहभागितात्मक कार्यक्रमहरु								
१	सहभागीतत्मक लेखापालन तालिम	संस्था	२	२	२	६०.००	९.३८	४	१६०.००
२	पूर्व सहकारी शिक्षा तालिम		२	२	३	३९.००	६.०९	६	९०.००
३	सहकारी सचेतना तालिम		२	२	३	६६.००	१०.३१	६	१५०.००
४	सफल संस्थाहरुको डकुमेन्ट्री तयारी र प्रदर्शन							१	७०.००
	जम्मा								४७०.००
	जि.वि.स. अन्तर्गत								
१	सहकारी लेखापालन तालिम							१	७५.००
२	सहकारी व्यवस्थापन तालिम							२	१५०.००
	जम्मा								२२५.००
	कूल जम्मा								५२५०.००

प्रशासनिक खर्च : ३६ लाख

पूँजिगत खर्च : १६ लाख ५० हजार

कूल बजेट : ५२ लाख ५० हजार

विकास निर्माण समिति

१. खानेपानी तथा सरसफाई डिभिजन कार्यालय
२. नेपाल विद्युत प्राधिकरण, भक्तपुर
३. नेपाल विद्युत प्राधिकरण, गढाघर
४. काठमाडौं उपत्यका खानेपानी लिमिटेड
५. डिभिजन सडक कार्यालय
६. जिल्ला प्राविधिक कार्यालय, भक्तपुर
७. ग्रामीण पुननिर्माण तथा पुनःस्थापना कार्यक्रम

खानेपानी तथा सरसफाई डिभिजन कार्यालय, भक्तपुर

आ.व. ०६८।६८ को प्रस्तावित कार्यक्रम तथा बजेट

रु. हजारमा

व.शि.नं ४८-४-८०४

रु हजारमा

क्र.सं	आयोजनाको नाम	आयोजना क्षेत्र			शुरु भएको वर्ष	आयोजना को किसिम	स्किम संख्या	लगत स्टिमेट			लाभान्वित हुने जनसंख्या	सम्पन्न गर्न लाग्ने रकम नेपाल सरकार	आ.व.२०६८/६९ को प्रस्तावित बजेट		सम्पन्न गर्न प्रस्तावित बजेटमा थप लाग्ने रकम	कैफियत
		निर्वाचन क्षेत्र नं.	गा.वि.स.	वडा नं.				नेपाल सरकार	जनसहभागिता	कूल ल.ई			नेपाल सरकार	जनसहभागिता		
१	२	३	४	५	६	७	८	९	१०	११	१२	१३	१४	१५	१६	१७
१	वालकोट खा.पा.आ.	२	वालकोट	१/९	२०५४/ २०५५	पम्पिंग/ ग्राभिटी	२	५७४४९	७४८९	६४९३८	१३७४४	७५००	७५००	१०००	०	योजना सम्पन्न हुने
२	छालिंग खा.पा.आ.	१	छालिंग, चागु	१/९,३,५	२०५९/ २०६०	ग्राभिटी	४	१६४३८	३९३१	२०३६९	१२०२८	८८१६	२५००	४००	६०००	-
३	चाँगुनारायण खा.पा.आ.	१	चाँगुनारायण	१/७	२०६३/ २०६४	ग्राभिटी	१	९३१७	२४००	११७१७	४६४८	०	०	०	०	योजना सम्पन्न
४	कटुञ्जे घट्टेखोला खा.पा.आ.	२	कटुञ्जे	१/६,९	२०६४/ २०६५	पम्पिंग	१	३५०६	१९४३८	२२९४४	१७७७३	८४७७	५०००	९००	३९००	-
५	उत्तिसघारी खा.पा.आ.	२	दधिकोट	६०९	२०६४/ २०६५	पम्पिंग	१	१८८३७	४७७७	२३६१४	५४४२	०	०	०	०	योजना सम्पन्न
६	चरेली खा.पा.आ.	१	सुडाल	७	२०६४/ २०६५	ग्राभिटी	६	७९६४	१६२४	९५८८	१००६	४७२९	२५००	०	२२२९	
७	चाँगू भौखेल दुवाकोट खा.पा.आ.	२	चागु, भौखेल	७०९, १०८	२०६४/ २०६५	पम्पिंग	१	९५९९	२४०७	१२००६	५४४२	२३८९	२३००	६००	०	योजना सम्पन्न हुने
८	पाण्डो बजार खा.पा.यो	२	कटुञ्जे	८	२०६५/ २०६६	पम्पिंग	१	११०३३	४१२७	१५१६०	४८५७	५४२५	३०००	१५००	२४००	
९	भौखेल ताव्लाहम्सी खा.पा.यो	२	भौखेल	७०८	२०६५/ २०६६	पम्पिंग	१	८९९४	२२४९	११२४३	२६३२	८५१९	२०००	४००	६५१९	
१०	गुण्डु ७ किवाचोक खा.पा.यो	२	गुण्डु	७	२०६५/ २०६६	ग्राभिटी	४	४२८३	११९०	५४७३	१७०९	□	०	०	०	योजना सम्पन्न
११	स्यांगतांग खा.पा.आ.	२	दधिकोट	३०५	२०६५/ २०६६	पम्पिंग	१	७४२०	१८५५	९२७५	१३१९	□	२०००	०	४९००	

क्र.सं	आयोजनाको नाम	आयोजना क्षेत्र	शुरु भएको वर्ष	आयोजना को किसिम	स्क्रिम संख्या	लगत स्टिमेट	लाभान्वित हुने जनसंख्या	सम्पन्न गर्न लाग्ने रकम नेपाल सरकार	आ.व.२०६८/६९ को प्रस्तावित बजेट	सम्पन्न गर्न प्रस्तावित बजेटमा थप लाग्ने रकम	कैफियत				
		निर्वाचन क्षेत्र नं.	गा.वि.स.	वडा नं.				नेपाल सरकार	जनसहभागिता	कूल ल.ई					
१५	गंगाजल खा.पा.आ.	२	नंखेल	६	२०६७/२०६८	ग्राभिटी	सर्भेक्षण कार्य भइरहेको					१५००	३००	०	योजना सम्पन्न हुने
१६	सम्पन्न खा.पा.आ. मर्मत सुधार	१,२	विभिन्न	१,२	सां।व	सां।व						२५००	२००	०	
१७	सर्भेक्षण खा.पा.आ	१,२	विभिन्न	१,२	सां।व	सां।व						५००		०	
१८	सुडाल ढ पूरीटोल खा.पा.आ.	१	सुडाल	८	नया						४६६८	५००		०	
१९	कटुञ्जे सुवर्णस्वर खा.पा.आ.सु.वि.	२	कटुञ्जे	७	नया						६०००	५००		०	
२०	कटुञ्जे ६.नयाँ वस्ति खा.पा.आ.	२	कटुञ्जे	६	नया						२५००	५००		०	
२१	छालिग भुसुन्डोल खा.पा.आ.	१	छालिग	६,७	नया						३२८२	५००		०	
२२	गुण्डु बृहत खा.पा.यो	२	गुण्डु	१/९	नया						५५००	५००		०	
२३	नंखेल खा.पा.आ.सु.वि.	२	नंखेल	,६,७,८,९	नया						१३३२	५००		०	
२४	ताथली बृहत खा.पा.यो. सवि.	१	ताथली	१/९	नया						१३३२	५००		०	
जम्मा रकम											४०८००				



नेपाल बिद्युत प्राधिकरण
वितरण तथा ग्राहक सेवा
भक्तपुर बितरण केन्द्र
भक्तपुर

आ.व.०६८।०६९ को प्रस्तावित ग्रामिण विद्युतीकरणको कार्यक्रम

सि.नं.	गा.वि.स./वडा	कार्य विवरण	प्रस्तावित वजेट रु.हजारमा	कैफियत
१	सिपाडोल गा.वि.स.—९	ट्रान्सफरमर जडान तथा एल.टि./एच.टी. लाइन विस्तार ।	७००	क्रमाङ्कत योजना
२	नाल्दुम गा.वि.स.	एल.टि./एच.टी लाइन विस्तार तथा ट्रान्सफरमर जडान ।	५००	क्रमाङ्कत योजना
३	चित्तापोल गा.वि.स.—३	एल.टि लाइन विस्तार	२००	नयां योजना
४	ताथली गा.वि.स.	एच.टि. एल.टि. लाइन विस्तार तथा अन्य कार्य ।	६००	नयां योजना
५	चित्तापोल गा.वि.स.—३	एच.टि. लाइन विस्तार तथा ट्रान्सफरमर जडान ।	४००	नयां योजना
६	बागेश्वरी गा.वि.स.	ट्रान्सफरमर जडान तथा एल.टि. लाइन विस्तार ।	४००	क्रमाङ्कत योजना
७	छालिङ्ग गा.वि.स.—५	ट्रान्सफरमर जडान तथा एच.टि. लाइन विस्तार	३००	नयां योजना
८	भौखेल गा.वि.स.—२,,३	एल.टि. एच.टि. लाइन विस्तार तथा ट्रान्सफरमर जडान ।	४००	नयां योजना
९	छालिङ्ग गा.वि.स.—१,२	ट्रान्सफरमर जडान तथा एल.टि./एच.टी. लाइन विस्तार ।	५००	नयां योजना
१०	कटुन्जे गा.वि.स.	ट्रान्सफरमर जडान तथा एल.टि./एच.टी. लाइन विस्तार ।	७००	नयां योजना
११	दुवाकोट गा.वि.स.—३	ट्रान्सफरमर जडान तथा एल.टि./एच.टी. लाइन विस्तार ।	४००	नयां योजना
१२	चित्तापोल गा.वि.स.—५	ट्रान्सफरमर जडान तथा एल.टि./एच.टी. लाइन विस्तार ।	४५०	क्रमाङ्कत योजना
१३	चांगु गा.वि.स.—२,,३	ट्रान्सफरमर जडान तथा एल.टि./एच.टी लाइन विस्तार ।	३५०	नयां योजना
१४	नगरकोट तेलकोट	एच.टि. एल.टि. तथा अन्य कार्य ।	५००	नयां योजना
१५	अन्यविभिन्न गा.वि.स.	एच.टि. लाइन विस्तार तथा अन्य कार्य	६००	नयां योजना
		जम्मा	७०००	

नेपाल बिद्युत प्राधिकरण
वितरण तथा ग्राहक सेवा
ठिमी वितरण केन्द्र
 भक्तपुर
आ.व. ०६८/६८ को कार्यक्रम

सि.नं.	स्थान	कार्यक्रम	रकम (रुपैया)
क)	अधुरो ग्रामिण विद्युतीकरण ०६८/०६९ अन्तर्गतका प्रस्तावित कार्यक्रमहरु :		
१	बालकोट गा.वि.स. का विभिन्न स्थानहरु	LT लाईन विस्तार	८,००,०००।००
२	दधिकोट गा.वि.स. का विभिन्न स्थानहरु	LT लाईन विस्तार	६,००,०००।००
३	गुण्डु गा.वि.स. का विभिन्न स्थानहरु	LT लाईन विस्तार	४,००,०००।००
४	सिरुटार गा.वि.स. का विभिन्न स्थानहरु	LT लाईन विस्तार	६,००,०००।००
५	दुवाकोट गा.वि.स., सरस्वतीखेल	LT लाईन विस्तार	४,००,०००।००
	जम्मा		२८,००,०००।००
ख)	अन्य ग्रामिण विद्युतीकरण ०६७/०६८ अन्तर्गतका प्रस्तावित कार्यक्रमहरु		
१	बालकोट गा.वि.स. का विभिन्न स्थानहरु	HT लाईन निर्माण र १०० केभिए ट्रान्सफरमर जडान	८,००,०००।००
२	दधिकोट गा.वि.स. का विभिन्न स्थानहरु	HT लाईन निर्माण र ५० केभिए ट्रान्सफरमर जडान	४,००,०००।००
३	गुण्डु गा.वि.स. का विभिन्न स्थानहरु	„	४,००,०००।००
४	सिरुटार गा.वि.स. का विभिन्न स्थानहरु	„	५,००,०००।००
५	दुवाकोट गा.वि.स., सरस्वतीखेल	„	४,००,०००।००
	जम्मा		२५,००,०००।००
	कुल (क) र (ख) को जम्मा रकम (रु.)		५३,००,०००।००

काठमाडौं उपत्यका खानेपानी लिमिटेड

भक्तपुर शाखा

आ.व. २०६६।०६७ को सुख्खा मौसमको कार्यक्रमको विवरण

सि.नं.	कार्यक्रमको नाम	पा.सा.	लम्बाई	सिभिल वर्क	पाईप तथा फिटिङ	सडक खन्ने धरौटी	जम्मा रकम	कैफियत
१	भ.न.पा. वाडा नं. ७ र ८ चासुखेल देखि कुटुपाली वाईपास लाईन	२"Ø	१२०	१००,०००।००	१३०,०००।००		२३०,०००।००	
२	भ.न.पा., भेलुखेलमा वाईपास लाईन	२"Ø	१००	८५,०००।००	११५,०००।००		२००,०००।००	
३	भ.न.पा. तपलाशीमा वाईपास लाईन	१"Ø	६५	३५,०००।००	५०,०००।००		८५,०००।००	
४	भ.न.पा. बोलाछें राम मन्दिरमा वाईपास लाईन	२"Ø	१५०	१३०,०००।००	१५७,०००।००		२८७,०००।००	
५	कमलविनायक जनस्वास्थ्य देखि नगरकोट बस स्टेण्ड सम्म	२"Ø	१३६	११३,३२०।००	१३०,९००।००	८०,०००।००	३२४,२२०।००	
६	सल्लाघारी ढल अफिस देखि दुवाकोटसम्म	२"Ø	३२५	२७०,८०१।००	३१२,८१२।००	२१,०००।००	६०४,६१३।००	
७	भ.न.पा. व्यासी देखि कालिघाट चोकसम्म	२"Ø	३००	२४९,९७०।००	२८८,७५०।००	४२,०००।००	५८०,७२०।००	
८	भ.न.पा. ठूलो व्यासीमा	२"Ø	१०२	८४,९८९।००	९८,१७५।००	५१,०००।००	२३४,१६४।००	
९	भ.न.पा. जोर गणेशदेखि भोलाछें सार्वजनिक धारासम्म	२"Ø	१५०	१२६,५४७।००	१४४,३७५।००	७५,०००।००	३४५,९२२।००	
१०	भनपा तुछिमला	३"Ø	३५४	२९४,९६५।००	५४१,६२०।००	२०१,०००।००	१,०३७,५८५।००	
		२"Ø	४८	३९,९९५।००	४६,२००।००	२१,०००।००	१०७,१९५।००	
११	भक्तपुर ढल शाखादेखि व्यासी मेथिवारी चोकसम्म	३"Ø	१०००	८३३,२३४।००	१,२२४,०००।००		२,०५७,२३४।००	
१२	भुलान्चामा पानी सञ्चालन गर्ने कार्य	३"Ø	१६०	१४०,३५७।२४	२९२,१४९।२२		४३२,५०६।४६	
१३	महादेब खोला इन्टेकको मर्मन गर्ने काम						१०,००,०००।००	
१४	बासबारीको बास आउट मर्मन र ग्याविन बाल						२००,०००।००	
	जम्मा			२,५०४,१७८।२४	३,५३०,९८१।२२	४९१,०००।००	७,७२६,१५९।४६	



काठमाण्डौ उपत्यका खानेपानी लिमिटेड

भक्तपुर शाखा

सि. नं.	कार्यक्रमको नाम	पोलिटैकी	अनुमानित आवश्यक जम्मा रकम	कैफियत
१	भ.न.पा. वडा नं. ६ इनाचोमा राख्न	५००० लि.	५०,०००।००	
२	भ.न.पा. वडा नं. ६ देकोचामा राख्न	५००० लि.	५०,०००।००	
३	भ.न.पा. वडा नं. ६ कलमान्तीमा राख्न	५००० लि.	५०,०००।००	
४	भ.न.पा. क्वाठण्डौ टोल अवस्थित दिपकर स्थान वडा नं. ४	५००० लि.	५०,०००।००	
५	भ.न.पा. याता टोल वडा नं. ६ र ७ मा	५००० लि.	५०,०००।००	
६	भ.न.पा. देगमना टोल वडा नं. ११ र १२	५००० लि.	५०,०००।००	
७	भ.न.पा. गलेसी पुखु	५००० लि.	५०,०००।००	
८	नविन स्कूल, याता	५००० लि.	५०,०००।००	
९	इन्जेक्ट प्वाइन्ट ३ वटा		९०,०००।००	
१०	साईकल खरिद ३ वटा		२०,०००।००	
११	भत्ता वितरण		१५०,०००।००	
	जम्मा		६६०,०००।००	

मध्यमाञ्चल क्षेत्रीय सडक निर्देशनालय
डिभिजन सडक कार्यालय,

भक्तपुर

भक्तपुर जिल्ला अन्तर्गत कार्यालयबाट आगामी
आ.व. २०६८/०६९ को प्रस्तावित योजनाहरू

सि.नं.	योजनाको नाम	व.उ.शि.नं.	योजना संख्या	चालू आ.व. ०६७/६८ विनियोजित बजेट	आ.व. ०६८/६९ को लागि प्रस्तावित
१.	केन्द्रिय स्तरका विभिन्न क्रमानुगत सडकहरू	४८।४।२४९	७३ वटा सडक अनुसूचीमा रहेको	३२९५	३५०००
२	काठमाण्डौ उपत्यका सडक निर्माण तथा सुधार	४८।४।५००	३२ वटा सडक	३२६५०	१०००० (योजना माग संख्या १५०)
३	आर्थिक केन्द्र जोड्ने सडकहरू	४८।४।२४९	३ वटा सडक	३०००	१००००
४	दुई वा दुईभन्दा वढी जिल्ला जोड्ने सडकहरू	४८।४।२४९	१२ वटा सडक	१०५५०	२५०००
५	स्पेशिफिक मर्मत	४८।४।६९५	२१ वटा योजनाको लागि	११२००	६५०००
६.	पटके मर्मत	४८।४।६९५	सामरिक महत्वका सडकहरू (१०९.६ कि.मि.)	५०७५	६९२३
७.	नियमित मर्मत संभार	४८।४।६९५	१३७.७३ कि.मि.	७४९०	८७७६
८.	पुल पुलेशा संरक्षण तथा मर्मत	४८।४।६६०	३ वटा पुल	२४०० (५२०० मध्ये)	३५००० (१६ वटा पूलको लागि)
९.	पुल निर्माण	४८।४।६५०	३ वटा पुलमा (२ वटा चालु १ वटा ठेक्का प्रकृत्यामा रहेको	१२०००	५००००
जम्मा				८७६६०	३३४८९९

सामाजिक विकास समिति

१. जिल्ला शिक्षा कार्यालय
२. महिला विकास कार्यालय
३. जिल्ला जनस्वास्थ्य कार्यालय

नेपाल सरकार
शिक्षा मन्त्रालय
शिक्षा विभाग

जिल्ला शिक्षा कार्यालय, भक्तपुर

आ.व. ०६८/६९ को जिल्लास्तरीय वार्षिक कार्यक्रम सारांश

कार्यक्रमको नाम : विद्यालय क्षेत्र सुधार कार्यक्रम

सि.नं.	कार्यक्रम/क्रियाकलाप	बजेट रु हजारमा	कैफियत
१.	प्रारम्भिक बाल विकास तथा शिक्षा	३०४९।८४	
२.	विद्यालय शिक्षामा पहुँचको सुनिश्चितता	१८५६।३८	
३.	साक्षरता तथा निरन्तर शिक्षा	२५८९।७२	
४.	शैक्षिक गुणस्तर अभिवृद्धि	६९७५।२७	
५.	शिक्षक शिक्षा तथा विकास	७९३५।४०	
७.	विद्यालय व्यवस्थापन तथा अनुगमन	६६०४।९८	
८.	प्रोत्साहन तथा सहयोग	७५७३।८०	
९.	विद्यालयलाई पीसीएफका आधारमा ननस्यलरी अनुदान	१७७९।७७	
	चालु खर्चको जम्मा	५४३८४।१५	
१०.	भौतिक सुविधा विस्तार कार्यक्रम	३७९३५।००	
	दुबै शिर्षकको कूल बजेट	९२३१९।१५	

कार्यक्रमको नाम : विद्यालय क्षेत्र सुधार कार्यक्रम

सि.नं.	कार्यक्रम/क्रियाकलाप	बजेट रु हजारमा	कैफियत
१.	चालु कार्यक्रम तर्फ	५४३८४।१५	
२.	पूँजगत तर्फ	३७९३५	
३.	शिक्षक तलब भत्ता (मावि/निमावि) ३८३ जना	९१०३५।७१	
४.	शिक्षक तलब भत्ता (प्रावि तर्फ) ८७२ जना	१५७७०।०३	
५.	साधारण (कार्यालय तर्फ)	४२२८	
	कूल जम्मा	३४५२८४।८९	

नेपाल सरकार
शिक्षा मन्त्रालय
शिक्षा विभाग

आ.व. २०६८/०६९ को जिल्लास्तरीय वार्षिक कार्यक्रम (प्रस्तावित)
कार्यक्रमको नाम : विद्यालय क्षेत्र सुधार कार्यक्रम

ब.शी.नं. ६५-३/४-८१५

कार्यालयको नाम: जिल्ला शिक्षा कार्यालय, भक्तपुर

बजेट रु. हजारमा

सि.नं.	कार्यक्रम /क्रियाकलाप	एकाइ	आ.व. ०६८/६९ को वार्षिक लक्ष्य			प्रथम चौमासिक			दोस्रो चौमासिक			तेस्रो चौमासिक			लाइन आइटम			
			भौतिक परिमाण	इकाइ लागत	बजेट	भौतिक परिमाण	इकाइ लागत	बजेट	भौतिक परिमाण	इकाइ लागत	बजेट	भौतिक परिमाण	इकाइ लागत	बजेट				
	विकासत्मक क्रियाकलाप		०															
१	प्रारम्भिक बालविकास तथा शिक्षा	-			३,०४९.८४													
१.१	पुरानो बालविकास केन्द्र	केन्द्र	१६६		२,९२८.८४													
१.१.२	सहयोगी कार्यकर्ताको लागि पारिश्रमिक	जना	१६६	२३.४०	३८८.४४	वितरण १००%	४०	२३.४०	१५५.३८	वितरण	३०	२३.४०	११६.५३	वितरण	३०	२३.४०	११६.५३	३.०५
१.१.३	शैक्षिक सामग्री व्यवस्थापन खर्च	केन्द्र	१६६	१.००	१६६.००	वितरण १००%	१००	१.००	१६६.००	वितरण	-	१.००		वितरण	-	१.००		३.०५
१.१.४	अभिभावक शिक्षा तथा केन्द्र व्यवस्थापन समितिको अभिमूखीकरण	जना	३३२	९.००	२९८.८०	वितरण		९.००		वितरण	१००	९.००	२९८.८०			९.००		
१.१.५	स.का. पुनर्ताजगी तालिम	जना	१६६	१२५.००	२०७५.००			१२५.००				१२५.००		संचालन	१००	१२५.००	२,०७५.००	
१.१.६	बालविकास केन्द्र अनुगमन तथा व्यवस्थापन	केन्द्र	१६६		१५०.००	वितरण	४०		६०.००		३०		४५.००		३०		४५.००	
१.२	नयाँ बालविकास केन्द्र	केन्द्र	०		१२१.००													
१.२.२	सहयोगी कार्यकर्ताको लागि पारिश्रमिक	जना	१०	५.४०	५४.००			५.४०		वितरण		५.४०		वितरण १००%	१००	५.४०	५४.००	३.०५
१.२.३	स्थापना खर्च	केन्द्र	१०	१.००	१०.००	वितरण		१.००		वितरण		१.००		वितरण	१००	१.००	१०.००	३.०५
१.२.४	शैक्षिक सामग्री व्यवस्थापन खर्च	केन्द्र	१०	१.००	१०.००	वितरण		१.००		वितरण		१.००		वितरण	१००	१.००	१०.००	३.०५
१.२.५	सहयोगी कार्यकर्ताको लागि तालिम	जना	१०	४.७०	४७.००	संचालन		४.७०		संचालन		४.७०		संचालन	१००	४.७०	४७.००	४.०४
२	विद्यालय शिक्षामा पहुँचको सुनिश्चितता	-			१,८५६.३८													
२.१	आधारभूत शिक्षा	-			३५७.००													
२.१.१.३	अनौपचारिक प्रार्यामिक शिक्षा कार्यक्रम (पुरानो)	केन्द्र	५	६०.९५	१७८.५०			६०.९५				६०.९५				६०.९५		
२.१.१.३.१	सहयोगी कार्यकर्ताको लागि पारिश्रमिक	केन्द्र	५	२६.००	१३०.००	वितरण १००%	४०	२६.००	५२.००	वितरण	३०	२६.००	३९.००	वितरण	३०	२६.००	३९.००	३.०५

२.१.१.३.२	पाठ्यपुस्तक र विद्यालय सुधार योजनाका लागि मातृ विद्यालयलाई अनुदान (प्रति विद्यार्थीका आधारमा)	विद्यार्थी	१००	०.४८५	४८.५०	वितरण १००%		०.४८५		वितरण	१००	०.४८५	४८.५०		०.४८५		३.०५	
२.१.१.५	खुला विद्यालय (कक्षा ६-८) तह एक	केन्द्र	२		२२१.६०		-			-								
२.१.१.५.१	स्रोत शिक्षकका लागि पारिश्रमिक	केन्द्र	२	५७.६०	११५.२०	संचालन १००%	२०	५७.६०	२३.०४	संचालन	४०	५७.६०	४६.०८	संचालन	४०	५७.६०	४६.०८	३.०५
२.१.१.५.२	प्रधानाध्यापकका लागि भत्ता	केन्द्र	२	६.००	१२.००	संचालन १००%	२०	६.००	२.४०	संचालन	४०	६.००	४.८०	संचालन	४०	६.००	४.८०	३.०५
२.१.१.५.३	सहायक कर्मचारीको पारिश्रमिक	केन्द्र	२	७.२०	१४.४०	संचालन १००%	२०	७.२०	२.८८	संचालन	४०	७.२०	५.७६	संचालन	४०	७.२०	५.७६	३.०५
२.१.१.५.४	विद्यार्थीका लागि सामग्री खर्च	केन्द्र	२	१०.००	२०.००	संचालन १००%	१००	१०.००	२०.००	संचालन	-	१०.००	-	संचालन	-	१०.००	-	३.०५
२.१.१.५.५	विद्यालयका लागि मसलन्द खर्च	केन्द्र	२	५.००	१०.००	संचालन १००%	१००	५.००	१०.००	संचालन	-	५.००	-	संचालन	-	५.००	-	३.०५
२.१.१.५.६	शैक्षिक सामग्री व्यवस्थापन खर्च	केन्द्र	२	५.००	१०.००	संचालन १००%	१००	५.००	१०.००	संचालन	-	५.००	-	संचालन	-	५.००	-	३.०५
२.१.१.५.७	प्रत्येक विद्यार्थीलाई पाठ्यपुस्तक पहुँचको सुनिश्चितताका लागि पुस्तकालय व्यवस्थापनका लागि विद्यालयलाई सहयोग (तह एक र दुई)	केन्द्र	२	२०.००	४०.००	संचालन १००%	२०	२०.००	८.००	संचालन	४०	२०.००	१६.००	संचालन	४०	२०.००	१६.००	३.०५
२.१.१.६	खुला विद्यालय (कक्षा ६-८) तह दुई	केन्द्र	२		६८.८०		-											
२.१.१.६.१	स्रोत शिक्षकका लागि पारिश्रमिक	केन्द्र	२	१४.४०	२८.८०	संचालन १००%	४०	१४.४०	११.५२	संचालन	३०	१४.४०	८.६४	संचालन	३०	१४.४०	८.६४	३.०५
२.१.१.६.२	विद्यार्थीका लागि सामग्री खर्च	केन्द्र	२	१०.००	२०.००	संचालन १००%	१००	१०.००	२०.००	संचालन	-	१०.००	-	संचालन	-	१०.००	-	३.०५
२.१.१.६.३	विद्यालयका लागि मसलन्द खर्च	केन्द्र	२	५.००	१०.००	संचालन १००%	१००	५.००	१०.००	संचालन	-	५.००	-	संचालन	-	५.००	-	३.०५
२.१.१.६.४	शैक्षिक सामग्री व्यवस्थापन खर्च	केन्द्र	२	५.००	१०.००	संचालन १००%	१००	५.००	१०.००	संचालन	-	५.००	-	संचालन	-	५.००	-	३.०५
२.१.१.७	अनौपचारिक ग्रौह (गृहणी) विद्यालय (कक्षा १-८)	केन्द्र	६	६४.९७	३८९.८४	संचालन	४०	६४.९७	१५५.९४	संचालन	३०	६४.९७	११६.९५	संचालन	३०	६४.९७	११६.९५	३.०५
२.१.१.९	विद्यालय स्वागत कार्यक्रम	जिल्ला	१	२५.००	२५.००	संचालन	-	२५.००		संचालन	-	२५.००		संचालन	१००	२५.००		४.०४
२.१.२	समाहित शिक्षा कार्यक्रम				४०२.१४		-											
२.१.२.१	स्रोत कक्षा सञ्चालन	कक्षा	१	५०.००	५०.००	संचालन १००%	४०	५०.००	२०.००	संचालन	३०	५०.००	१५.००	संचालन	३०	५०.००	१५.००	३.०५
२.१.२.२	लोखाजोखा केन्द्र सञ्चालन	केन्द्र	१	३१.००	३१.००	संचालन १००%	४०	३१.००	१२.४०	संचालन	३०	३१.००	९.३०	संचालन	३०	३१.००	९.३०	३.०५
२.१.२.३	अपाङ्ग विद्यार्थीका लागि छात्रवृत्ति (कक्षा १-८)	जना	६७२	-	२६३.३०	वितरण	-	-	-	वितरण	१००	-	२६३.३०	वितरण	-	-	-	३.०७
२.१.२.४	प्रार्थमिक तहमा अध्ययनरत लक्षित समूहका विद्यार्थीका लागि छात्रवृत्ति (२२ जनजाती)	विद्यार्थी	८६	०.४९	४२.१४	वितरण	-	०.४९	-	वितरण	१००	०.४९	४२.१४	वितरण	-	०.४९	-	३.०७

	तथा सिमान्तकृत समूह, मुक्त कर्मैया, हलिया, चरुवा र वादीका सन्ततिलाईसमेत)																	
२.१.२.५	लैंगिक विषयसंग सम्बन्धित व्यवस्थापन खर्च	जिल्ला	१	६.०	६.०	संचालन	-	६.०	-	संचालन	१००	६.०	६.००	संचालन	-	६.०	-	४.०४
२.१.२.६	अपांग विद्यार्थीका लागि सहाक्रियाकलापसम्बन्धी कार्यक्रम	-	१	१०.०	१०.०	संचालन	-	१०.०	-	संचालन	-	१०.०	-	संचालन	१००	१०.०	१०.००	३.०५
२.१.४	५० जना भन्दा कम विद्यार्थी भएका धार्मिक विद्यालयहरूलाई अनुदान सहयोग (गुरुकुल/आश्रम, मदरसा, गुम्बा/विहार)	संख्या	२	२६.००	५२.००	वितरण १००%	१००	२६.००		वितरण	-	२६.००		वितरण	-	२६.००		३.०५
२.२	माध्यमिक शिक्षा						-				-				-			
२.२.१	माध्यमिक शिक्षाका लागि बैकल्पिक कार्यक्रम				३४०.००		-				-				-			
२.२.१.१	खुला विद्यालय (कक्षा ९-१०)सञ्चालनका लागि अनुदान	विद्यालय	२	११०.००	२२०.००	संचालन १००%	२०	११०.००	४४.००	संचालन	४०	११०.००	६६.००	संचालन	४०	११०.००	६६.००	३.०५
२.२.१.२	विशेष आवश्यकता भएका विद्यार्थी अध्ययनरत विद्यालयलाई अनुदान (दृष्टिविहीन विद्यालय ६, बहिरा कक्षा सञ्चालित विद्यालय ७)	विद्यालय	१	-	७०.००	वितरण १००%	२०	-	१४.००	वितरण	४०	-	२६.००	वितरण	४०	-	२६.००	३.०५
२.२.१.४	धार्मिक माध्यमिक विद्यालय (गुरुकुल, मदरसा, आश्रम, गुम्बा र विहार) लाई अनुदान सहयोग	विद्यालय	१	५०.००	५०.००	वितरण	-	५०.००	-	वितरण	५०	५०.००	२५.००	वितरण	५०	५०.००	२५.००	३.०५
३	साक्षरता तथा निरन्तर शिक्षा				२,५६९.७२		-				-				-			
३.१	सामुदायिक अध्ययन केन्द्र सञ्चालन	केन्द्र	१६	५०	८००.००	संचालन १००%	४०	५०	३२०.००	संचालन	३०	५०	२४०.००	संचालन	३०	५०	२४०.००	३.०५
३.२	प्रौढ शिक्षा द्वितीय	कक्षा	३०		३०३.६०		-				-				-			
३.२.१	स्वयंसेवक तालिम	कक्षा	३०	१.९५४	५८.६२	तयारी	-	१.९५४		तयारी	५०	१.९५४	२९.३१	तयारी	५०	१.९५४	२९.३१	४.०४
३.२.२	स्थानीय निरीक्षकको तालिम	कक्षा	३०	१.९३	२.९३	वितरण	-	१.९३		वितरण	५०	१.९३	१.९७	वितरण	६०	१.९३	१.७६	४.०४
३.२.३	स्वयंसेवक प्रोत्साहन भत्ता	कक्षा	३०	६.००	१८०.००	वितरण	-	६.००		वितरण	५०	६.००	७२.००	वितरण	६०	६.००	१०८.००	४.०४
३.२.४	स्थानीय निरीक्षकको पारिश्रमिक	कक्षा	३०	७.५०	११.२५	वितरण	-	७.५०		वितरण	५०	७.५०	४.५०	वितरण	६०	७.५०	६.७५	४.०४
३.२.५	स्टेशनरी खर्च	कक्षा	६००	०.०७५	४५.००	वितरण	-	०.०७५		वितरण	५०	०.०७५	२२.५०	वितरण	५०	०.०७५	२२.५०	४.०४
३.२.६	यातायात खर्च	कक्षा	३०	०.२०	६.००	वितरण	-	०.२०		वितरण	५०	०.२०	३.००	वितरण	५०	०.२०	३.००	४.०४
३.३	महिला साक्षरता द्वितीय	कक्षा	३०		५१०.०२		-				-				-			
३.३.१	स्वयंसेवकका लागि तालिम	कक्षा	३०	१.९५४	५८.६२	तयारी	-	१.९५४		तयारी	१००	१.९५४	५८.६२	तयारी	-	१.९५४	-	४.०४
३.३.२	स्थानीय निरीक्षकका लागि तालिम	-	२	१.९३	२.९०	वितरण	-	१.९३		वितरण	१००	१.९३	२.९०	वितरण	-	१.९३	-	४.०४
३.३.३	स्वयंसेवक प्रोत्साहन भत्ता		३०			वितरण	-	१२.००		वितरण		१२.००		वितरण			२१६.००	४.०४

				१२.००	३६०.००						४०		१४४.००		६०	१२.००		
३.३.४	स्थानीय निरीक्षकका लागि पारिश्रमिक	कक्षा																
			२	१५.००	२२.५०	वितरण	-	१५.००		वितरण	४०	१५.००	९.००	वितरण	६०	१५.००	१३.५०	४.०४
३.३.५	स्टेशनरी खर्च	कक्षा	६००	०.१०	६०.००	वितरण	-	०.१०		वितरण	५०	०.१०	३०.००	वितरण	५०	०.१०	३०.००	४.०४
३.३.६	ढुवानी खर्च	कक्षा	३०	०.२०	६.००	वितरण	-	०.२०		वितरण	५०	०.२०	३.००	वितरण	५०	०.२०	३.००	४.०४
३.४	आय आर्जन कार्यक्रम	समूह	३०	६२.७३	९७५.९०		-	६२.७३			-	६२.७३			-	६२.७३		
३.४.१	ऋण तथा वचतका लागि तालिम	समूह	३०	३.०६८	९२.०४	संचालन	-	३.०६८	-	संचालन	१००	३.०६८	९२.०४	संचालन	-	३.०६८	-	४.०४
३.४.२	विषयगत तालिम	समूह	३०	१६.८१	५०४.३६	संचालन	-	१६.८१	-	संचालन	१००	१६.८१	५०४.३६	संचालन	-	१६.८१	-	४.०४
३.४.३	सिडमनी	समूह	३०	१०.००	३००.००	वितरण	-	१०.००	-	वितरण	४०	१०.००	१२०.००	वितरण	६०	१०.००	१८०.००	४.०४
३.४.४	उत्प्रेरकका लागि पारिश्रमिक	समूह	३	२६.००	७८.००	वितरण १००%	४०	२६.००	३१.२०	वितरण	३०	२६.००	२३.४०	वितरण	३०	२६.००	२३.४०	४.०४
३.४.५	उत्प्रेरकका लागि सामग्री	समूह	३	०.५०	१.५०	वितरण १००%	१००	०.५०	१.५०	वितरण	-	०.५०	-	वितरण	-	०.५०	-	४.०४
४	शैक्षिक गुणस्तर अभिवृद्धि				६,९७५.२७		-		-		-				-			
४.१	विद्यालयहरूलाई अनुदान सहयोग				१,६३५.४७०		-				-				-			
४.१.४	उत्कृष्ट (Best performing) आधारभूत विद्यालयहरूलाई अनुदान	विद्यालय	८	१००.००	८००.००	अनुदान सहयोग	-	१००.००		अनुदान	१००	१००.००	८००.००	अनुदान सहयोग	-	१००.००		३.०५
४.१.८	विद्यार्थी मूल्याङ्कन तथा निरन्तर विद्यार्थी मूल्याङ्कनको सुदृढीकरण	विद्यार्थी	१२,०५१	०.०५०	६०२.५५	संचालन	-	०.०५०		संचालन	१००	०.०५०	६०२.५५	संचालन	-	०.०५०		४.०४
४.१.९	कक्षा ८ को परीक्षा सुदृढीकरणका लागि अनुदान	विद्यार्थी	२,५८८	०.०९	२३२.९२	अनुदान सहयोग	-	०.०९		अनुदान सहयोग	१००	०.०९	२३२.९२	अनुदान सहयोग	-	०.०९		४.०४
४.१.१०	निःशुल्क पाठ्यपुस्तकका लागि विद्यालयहरूलाई अनुदान (प्रति विद्यार्थी लागतका आधारमा कक्षा १-५ मा अध्ययनरत विद्यार्थीका लागि)	विद्यार्थी	१०,७५९		१,९४०.२६		-				-				-			
४.१.१०.१	निःशुल्क पाठ्यपुस्तकका लागि विद्यालयहरूलाई अनुदान (प्रति विद्यार्थी लागतका आधारमा कक्षा १ मा अध्ययनरत विद्यार्थीका लागि)	विद्यार्थी	२,५३३	०.१४७६	३७३.८७	वितरण	-	०.१४७६		वितरण	१००	०.१४७६	३७३.८७	वितरण	-	०.१४७६		३.०५
४.१.१०.२	निःशुल्क पाठ्यपुस्तकका लागि विद्यालयहरूलाई अनुदान (प्रति विद्यार्थी लागतका आधारमा कक्षा २ मा अध्ययनरत विद्यार्थीका लागि)	विद्यार्थी	१,९३७	०.१४२८	२७६.६०	वितरण	-	०.१४२८		वितरण	१००	०.१४२८	२७६.६०	वितरण	-	०.१४२८		३.०५
४.१.१०.३	निःशुल्क पाठ्यपुस्तकका लागि विद्यालयहरूलाई अनुदान (प्रति विद्यार्थी लागतका आधारमा कक्षा ३ मा अध्ययनरत	विद्यार्थी	२,०१८	०.१७५२	३५३.५५	वितरण	-	०.१७५२		वितरण	१००	०.१७५२	३५३.५५	वितरण	-	०.१७५२		३.०५

	विद्यार्थीका लागि)																	
४.१.१०.४	निःशुल्क पाठ्यपुस्तकका लागि विद्यालयहरूलाई अनुदान (प्रति विद्यार्थी लागतका आधारमा कक्षा ४ मा अध्ययनरत विद्यार्थीका लागि)	विद्यार्थी	२,०५५	०.२१०२	४३२.०४	वितरण	-	०.२१०२	वितरण	१००	०.२१०२	४३२.०४	वितरण	-	०.२१०२			३.०५
४.१.१०.५	निःशुल्क पाठ्यपुस्तकका लागि विद्यालयहरूलाई अनुदान (प्रति विद्यार्थी लागतका आधारमा कक्षा ५ मा अध्ययनरत विद्यार्थीका लागि)	विद्यार्थी	२,२१६	०.२२७५	५०४.१८	वितरण	-	०.२२७५	वितरण	१००	०.२२७५	५०४.१८	वितरण	-	०.२२७५			३.०५
४.१.११	निःशुल्क पाठ्यपुस्तकका लागि विद्यालयहरूलाई अनुदान (प्रति विद्यार्थी लागतका आधारमा कक्षा ६-८ मा अध्ययनरत विद्यार्थीका लागि)	विद्यार्थी	७१४५		२६३६.३७		-			-				-				
४.१.११.१	निःशुल्क पाठ्यपुस्तकका लागि विद्यालयहरूलाई अनुदान (प्रति विद्यार्थी लागतका आधारमा कक्षा ६ मा अध्ययनरत विद्यार्थीका लागि)	विद्यार्थी	२,२६६	०.३६९	८३५.३४	वितरण	-	०.३६९	वितरण	१००	०.३६९	८३५.३४	वितरण	-	०.३६९			३.०५
४.१.११.२	निःशुल्क पाठ्यपुस्तकका लागि विद्यालयहरूलाई अनुदान (प्रति विद्यार्थी लागतका आधारमा कक्षा ७ मा अध्ययनरत विद्यार्थीका लागि)	विद्यार्थी	२,३३३	०.३७४	८७३.४८	वितरण	-	०.३७४	वितरण	१००	०.३७४	८७३.४८	वितरण	-	०.३७४			३.०५
४.१.११.३	निःशुल्क पाठ्यपुस्तकका लागि विद्यालयहरूलाई अनुदान (प्रति विद्यार्थी लागतका आधारमा कक्षा ८ मा अध्ययनरत विद्यार्थीका लागि)	विद्यार्थी	२,५४६	०.३६४	९२७.५६	वितरण	-	०.३६४	वितरण	१००	०.३६४	९२७.५६	वितरण	-	०.३६४			३.०५
४.१.१२	निःशुल्क पाठ्यपुस्तकका लागि विद्यालयहरूलाई अनुदान (प्रति विद्यार्थी लागतका आधारमा कक्षा ९-१० मा अध्ययनरत लक्षित समूहका विद्यार्थीका लागि)	विद्यार्थी	२२५		९७.८५		-			-				-				
४.१.१२.१	निःशुल्क पाठ्यपुस्तकका लागि विद्यालयहरूलाई अनुदान (प्रति विद्यार्थी लागतका आधारमा कक्षा ९ मा अध्ययनरत लक्षित समूहका विद्यार्थीका लागि)	विद्यार्थी	१५०	०.४४४	६६.५३	वितरण	-	०.४४४	वितरण	१००	०.४४४	६६.५३	वितरण	-	०.४४४			३.०५
४.१.१२.२	निःशुल्क पाठ्यपुस्तकका लागि विद्यालयहरूलाई अनुदान (प्रति विद्यार्थी लागतका आधारमा कक्षा १० मा अध्ययनरत लक्षित समूहका विद्यार्थीका लागि)	विद्यार्थी	७५	०.४१८	३१.३२	वितरण	-	०.४१८	वितरण	१००	०.४१८	३१.३२	वितरण	-	०.४१८			३.०५
४.१.१३	निःशुल्क पाठ्यपुस्तकका लागि विद्यालयहरूलाई अनुदान (प्रति विद्यार्थी लागतका आधारमा कक्षा ११-१२ मा अध्ययनरत लक्षित समूहका विद्यार्थीका लागि)	विद्यार्थी	११३	०.७२५	८१.९३		-	०.७२५		१००	०.७२५	८१.९३			०.७२५			३.०५
४.२	जिल्लालाई अनुदान सहयोग				५८३.४०		-			-				-				

४.२.१	Flash report , FMR report ,Status report तयारी तथा प्रकाशन , प्रबोधिकरण	क्षेत्र / जिल्ला	१	-	२१३.४०	तयारी प्रकाशन	-	-	-	तयारी ७ प्रकाशन	४०	-	१०६.७०	तयारी ७ प्रकाशन	४०	-	१०६.७०	४.०४
४.२.२	पत्रकार, शिक्षक संघ संगठन, NGOs ,CBOs र शिक्षक अभिभावक संघसँगको सहभागितामा जिल्लास्तरमा कार्यक्रम अभिमुखीकरण	जिल्ला	१	१००.००	१००.००	अभिमुखीकरण	-	१००.००	-	अभिमुखीकरण	१००	१००.००	१००.००	अभिमुखीकरण	-	१००.००	-	३.०५
४.२.३	क्षेत्र तथा जिल्ला पाठ्यक्रम समितिको व्यवस्थापन खर्च	क्षेत्र / जिल्ला	१	२५.००	२५.००	वितरण १००%	४०	२५.००	१०.००	वितरण	४०	२५.००	१०.००	वितरण	२०	२५.००	५.००	४.०४
४.२.५	CAS सम्बन्धमा शिक्षकहरुका लागि अभिमुखीकरण कार्यक्रम	जिल्ला	२२५	१.००	२२५.००	अभिमुखीकरण	-	१.००	-	अभिमुखीकरण	-	१.००	-	अभिमुखीकरण	१००	१.००	२२५.००	४.०४
४.२.६	कार्यमुलक अनुसन्धानका लागि क्षे.शि.नि. र जि.शि.का. लाई सहयोग	क्षेत्र / जिल्ला	१	२०.००	२०.००	वितरण	-	२०.००	-	वितरण	६०	२०.००	१२.००	वितरण	४०	२०.००	६.००	४.०४
५	शिक्षक शिक्षा तथा विकास				७,९३५.४०		-	-	-									
५.१	स्रोतकेन्द्रबाट आधारभूत तहको शिक्षकको पेशागत विकास मोड्युल सञ्चालन (१० दिने)	जना	८१८	२.९०	२,३७२.२०	संचालन १००%	२०	२.९०	४७४.४४	संचालन	४०	२.९०	१४८.८८	संचालन	४०	२.९०	१४८.८८	४.०४
५.४	अर्गवा स्रोतकेन्द्र /शैताकेबाट माध्यमिक तहको शिक्षकको पेशागत विकास मोड्युल सञ्चालन (१० दिने जिल्ला /शैताके)	जना	१४२	३.४०	४८२.८०	संचालन	-	३.४०	-	संचालन	४०	३.४०	२४१.४०	संचालन	४०	३.४०	२४१.४०	४.०४
५.५	बालमैत्री शिक्षक शिक्षण सिकाई	जना	९७७	३.४०	३,३२१.८०	संचालन १००%	-	३.४०	-	संचालन	-	३.४०	-	संचालन	१००	३.४०	३,३२१.८०	४.०४
५.६	अंग्रेजी भाषा तालिम	जना	९७७	१.८०	१,७५८.६०	संचालन १००%	-	१.८०	-	संचालन	-	१.८०	-	संचालन	१००	१.८०	१,७५८.६०	४.०४
७.१	जिल्लाहरु				६,६०४.९८	३,०४३.९८		-	-									
७.१.१	जिल्लाबाट गरिने अनुगमन तथा मूल्याङ्कनका लागि सहयोग	जिल्ला र क्षेत्र	१	-	५०.००	अनुगमन १००%	२०	-	१०.००	अनुगमन	४०	-	२०.००	अनुगमन	४०	-	२०.००	४.०५
७.१.२	योजना तथा कार्यक्रम तयारी (ASIP, DEP, VEP, SIP)	जिल्ला र क्षेत्र	१	-	१५०.००	तयारी	-	-	-	तयारी	१००	-	१५०.००	तयारी	-	-	-	४.०४
७.१.३	शैक्षिक बुलेटिन तथा शैक्षिक समाचार मासिक प्रकाशन	जिल्ला	१२	५.००	६०.००	प्रकाशन १००%	३३	५.००	१९.८०	प्रकाशन	३३	५.००	१९.८०	प्रकाशन	३४	५.००	२०.४०	४.०४
७.१.४	जिल्लामा इमेल, इन्टरनेट तथा Antivirus software व्यवस्थापन	जिल्ला	१	५०.००	५०.००	संचालन १००%	२०	५०.००	१०.००	संचालन	४०	५०.००	२०.००	संचालन	४०	५०.००	२०.००	४.०४
७.१.६	स्रोतव्यक्तिको सट्टामा रहने शिक्षक, इन्जिनियर र सब इन्जिनियरहरुका लागि तलब	जना	१२		२,०४८.६७	वितरण १००%	४०		८१९.४७	वितरण	३०		६१४.६०	वितरण	३०		६१४.६०	१.०१
७.१.७	विद्यालय निरीक्षक, स्रोतव्यक्ति, इन्जिनियर र सब इन्जिनियरहरुका लागि भत्ता	जना	१६		३८१.६०	वितरण १००%	४०		१५२.६४	वितरण	३०		११४.४८	वितरण	३०		११४.४८	१.०२
७.१.८	जिल्लाको प्रस्तावका आधारमा प्रवर्तनात्मक क्रियाकलापका लागि सहयोग, क्षे.शि.नि.बाट जिल्लाहरुको स्तर निर्धारणका आधारमा दिइने प्रोत्साहन अनुदान सहयोगसमेत	जिल्ला	१		१७३.७१	संचालन	-		-	संचालन	-		-	संचालन	१००		१७३.७१	४.०४

७.१.९	अग्वा स्रोतकेन्द्रहरूका लागि व्यवस्थापन खर्च	केन्द्र	१	८०.००	८०.००	व्यवस्थापन १००%	३३	८०.००	२६.४०	व्यवस्थापन	३३	८०.००	२६.४०	व्यवस्थापन	३४	८०.००	२७.२०	४.०४
७.१.१०	कार्यक्रम व्यवस्थापन खर्च	केन्द्र	१		५०.००	व्यवस्थापन १००%	२०		१०.००	व्यवस्थापन	३०		१५.००	व्यवस्थापन	५०		२५.००	४.०४
७.२	स्रोतकेन्द्र				६००.००		-	-	-		-	-	-		-	-	-	
७.२.१	स्रोतकेन्द्र, स्रोतव्यक्ति र वि.नि. को सुदृढिकरण विद्यालय सुपरिवेक्षण	केन्द्र र जना	१२	५०.००	६००.००	अनुदान सहयोग १००%	३०	५०.००	१८०.००	अनुदान सहयोग	४०	५०.००	२४०.००	अनुदान सहयोग	३०	५०.००	१८०.००	४.०४
७.३	विद्यालय				२,९६१.००		-	-	-		-	-	-		-	-	-	
७.३.१	समुदायमा व्यवस्थापन जिम्मा लिएका विद्यालयहरूलाई प्रोत्साहन अनुदान	विद्यालय	१६	१००.००	१,६००.००	वितरण	-	१००.००	-	वितरण	५०	१००.००	६००.००	वितरण	५०	१००.००	६००.००	३.०५
७.३.२	लेखा परिक्षणका लागि विद्यालयलाई अनुदान	विद्यालय	१३७	१.००	१३७.००	वितरण	-	१.००	-	वितरण	-	१.००	-	वितरण	१००	१.००	१३७.००	३.०५
७.३.३	समुदायमा व्यवस्थापन भएका विद्यालयहरूको क्षमता अभिवृद्धिका लागि अनुदान		३६	३४	१,२२४	वितरण	-	३४	-	वितरण	-	३४	-	वितरण	१००	३४	१,२२४.००	३.०५
८	प्रोत्साहन तथा सहयोग	-			७५७३.८		-	-	-		-	-	-		-	-	-	
८.१	आधारभूत शिक्षा	-			४,५७०.४०		-	-	-		-	-	-		-	-	-	
८.१.१	कक्षा १-८ मा अध्ययनरत दलित विद्यार्थीका लागि छात्रवृत्ति	विद्यार्थी	१,७७६	०.४०	७१०.४०	वितरण	-	०.४०	-	वितरण	१००	०.४०	७१०.४०	वितरण	-	०.४०	-	३.०७
८.१.२	कक्षा १-८ मा अध्ययनरत छात्राहरूका लागि छात्रवृत्ति कर्णाली प्याकेज समेत	छात्रा	९,६५०	०.४०	३,८६०.००	वितरण	-	०.४०	-	वितरण	१००	०.४०	३,८६०.००	वितरण	-	०.४०	-	३.०७
८.२	माध्यमिक शिक्षा				३,००३.४०		-	-	-		-	-	-		-	-	-	
८.२.३	द्वन्द्व पिडित छात्रवृत्ति	विद्यार्थी	२५	-	३५०.००	वितरण	-	-	-	वितरण	१००	-	३५०.००	वितरण	-	-	-	३.०७
८.२.१२	माध्यमिक शिक्षा छात्रवृत्ति	विद्यार्थी	५७७	१.७	९८०.९०	वितरण	-	१.७	-	वितरण	१००	१.७	९८०.९०	वितरण	-	१.७	-	३.०७
८.२.१३	दलित छात्रवृत्ति (कक्षा ९-१०)	विद्यार्थी	२२५	०.५	११२.५०	वितरण	-	०.५	-	वितरण	१००	०.५	११२.५०	वितरण	-	०.५	-	३.०७
८.२.१४	अपांग छात्रवृत्ति (कक्षा ९-१०)	विद्यार्थी	४०	१	४०.००	वितरण	-	१	-	वितरण	१००	१	४०.००	वितरण	-	१	-	३.०७
८.२.१६	विद्यालयमा Internet Connectivity का लागि सहयोग अनुदान	विद्यालय	३८	४०	१,५२०.००	अनुदान सहयोग	-	४०	-	अनुदान सहयोग	६०	४०	९१२.००	अनुदान सहयोग	४०	४०	६०८.००	३.०५
९	विद्यालयहरूलाई PCF का आधारमा Non Salary अनुदान सहयोग				१७,७९८.७७		-	-	-		-	-	-		-	-	-	
९.१	प्राथमिक तह	विद्यार्थी	१०,७५६	०.२४०	२,५८१.४४	वितरण	-	०.२४०	-	वितरण	१००	०.२४०	२,५८१.४४	वितरण	-	०.२४०	-	३.०५
९.२	निम्न माध्यमिक तह	विद्यार्थी	७,१४५	०.३०२	२,१५७.७९	वितरण	-	०.३०२	-	वितरण	१००	०.३०२	२,१५७.७९	वितरण	-	०.३०२	-	३.०५
९.३	माध्यमिक तह (लक्षित समूह)	विद्यालय	२२५			वितरण	-	०.९३५	-	वितरण		०.९३५	२१०.३८	वितरण			-	३.०५

		थी		०.९३५	२१०.३८				-		१००				-	०.९३५			
९.४	माध्यमिक तह (साधारण)	विद्यार्थी	४,१७८	०.२२०	९१९.१६	वितरण	-	०.२२०	-	वितरण	१००	०.२२०	९१९.१६	वितरण	-	०.२२०	-	३.०५	
९.५	विद्यालय व्यवस्थापन खर्च				११,९३०.०		-		-		-			वितरण	-				
९.५.१	प्राथमिक तह	विद्यालय	६५	४२.०	२,७३०.०	वितरण	-	४२.०	-	वितरण	१००	४२.०	२,७३०.००	वितरण	-	४२.०	-	३.०५	
९.५.२	निम्न माध्यमिक तह	विद्यालय	३४	९४.०	३,१९६.०	वितरण	-	५२.०	-	वितरण	१००	५२.०	३,१९६.००	वितरण	-	५२.०	-	३.०५	
९.५.३	माध्यमिक तह	विद्यालय	३८	१५८.०	६,००४.०	वितरण	-	६२.०	-	वितरण	१००	६२.०	६,००४.००	वितरण	-	६२.०	-	३.०५	
	विकासत्मक क्रियाकलापको कुल बजेट				५४,३८४.१५		-				-				-				
प्रकीर्ण बर्ष (१५-४-८१५)																			
२. विद्यालय शिक्षाया पढीको सुविधागतता																			
२.३	भौतिक सुविधा विस्तार कार्यक्रम				३७,९३५.०		-				-				-				
२.३.१	नयाँ कक्षाकोठा निर्माण	कक्षाकोठा	१६	३२५.००	५,२००.००	तयारी	१०	३२५.००	५२०.००	निर्माण	५०	३२५.००	२,६००.००	निर्माण	५०	३२५.००	२,०८०.००	८.०५	
२.३.३	समुदायद्वारा व्यवस्थापन भएका विद्यालयमा नयाँ कक्षाकोठा निर्माण	कक्षाकोठा	४	३२५.००	१,३००.००	तयारी	१०	३२५.००	१३०.००	निर्माण	५०	३२५.००	६५०.००	निर्माण	५०	३२५.००	५२०.००	८.०५	
२.३.५	विद्यालय भवन मर्मत (विज्ञान)	विद्यालय	३	१,४००.००	४,२००.००	तयारी	१०	४२०.००	४२०.००		५०	२,१००.००	२,१००.००	वितरण	५०	१,६८०.००	१,६८०.००		
२.३.६	विद्यालय भवन मर्मत	विद्यालय	३	५००.००	१,५००.००	तयारी	१०	५००.००	१५०.००		५०	५००.००	७५०.००	वितरण	५०	५००.००	६००.००		
२.३.७	विद्यालय भूकम्पीय सुरक्षा कार्यक्रम	विद्यालय	५	१,३०७.००	६,५३५.००	तयारी	१०	१,३०७.००	६५३.५०		५०	१,३०७.००	३,२६७.५०	वितरण	५०	१,३०७.००	२,६९४.००		
२.३.९	कक्षाकोठा / विद्यालय पुनःस्थापना	विद्यालय	६५	१००.००	६,५००.००	तयारी	१०	१००.००	६५०.००	पुनःस्थापना	५०	१००.००	३,२५०.००	पुनःस्थापना	५०	१००.००	२,६००.००	८.०५	
२.३.१०	जिश्निका भवन मर्मत तथा अन्य सुविधा विस्तार	जिल्ला	१	२,५००.००	२,५००.००	तयारी	१०	२,५००.००	२५०.००	फर्निचिंग	५०	२,५००.००	१,२५०.००	फर्निचिंग	५०	२,५००.००	१,०००.००	६.०१	
२.३.११	विद्यालयहरूको बाहिरी वातावरण सुधार	विद्यालय	२४	२००.००	४,८००.००	तयारी	१०	२००.००	४८०.००	वितरण	५०	२००.००	२,४००.००	वितरण	५०	२००.००	१,९२०.००	८.०५	
२.३.१३	छात्रा शौचालय निर्माण	विद्यालय	२७	२००.००	५,४००.००	तयारी	१०	२००.००	५४०.००		५०	२००.००	२,७००.००	वितरण	५०	२००.००	२,१६०.००		

जिल्ला जनस्वास्थ्य कार्यालय, भक्तपुर
आ.ब. २०६८/६९ को अनुमानित कुल बजेटको विवरण

सि.नं.	कार्यक्रमको नाम	प्रस्तावित बजेट (रु. हजारमा)
१.	ए.जि.स्वा.का. (एकीकृत सुपरीवेक्षण, अस्पताल निर्माण सुधार तथा औषधी खरिद	२११७२
२.	कुष्ठरोग नियन्त्रण कार्यक्रम	१४१
३.	राष्ट्रिय स्वास्थ्य शिक्षा, सूचना तथा सञ्चार कार्यक्रम	१४४५
४.	राष्ट्रिय स्वास्थ्य तालिम कार्यक्रम	८०३१
५.	राष्ट्रिय एड्स तथा यौनरोग नियन्त्रण कार्यक्रम	८४२
६.	औलो तथा कालाजार रोग नियन्त्रण कार्यक्रम	८६३
७.	भाडापखाला/श्वासप्रश्वास र पोषण कार्यक्रम	१०७६
८.	विस्तारित खोप/राष्ट्रिय पोलियो खोप कार्यक्रम	२२२५
९.	परिवार नियोजन, सुरक्षित मातृत्व तथा म.स्वा.से.कार्यक्रम	१९०४
१०.	राष्ट्रिय क्षयरोग नियन्त्रण कार्यक्रम	१४६४
	कुल जम्मा	३९१६३

जिल्ला जनस्वास्थ्य कार्यालय, भक्तपुर

आ.ब. २०६८/०६९ को अनुमानित बजेट

कार्यक्रमको नाम :- ए.जि.स्वा.का.(एकिकृत सुपरीवेक्षण तथा औषधि खरिद)

व.उ.सि.नं. :- ७०/३/४/८५५

रकम रु. हजारमा

सि.नं.	कार्यक्रम/ क्रियाकलापहरु	ईकाई	वार्षिक लक्ष			यस अवधि सम्मको लक्ष			यस अवधि सम्मको भौतिक प्रगति			यस अवधि सम्मको खर्च		कैफियत
			सुचक	भार	बजेट	सुचक	भार	बजेट	सुचक	भार	प्रतिसत	रकम	खर्च	
१	२	३	४	५	६	७	८	९	१०	११	१२	१३	१४	१५
१	जिल्ला स्वास्थ्य कार्यालयको मर्मत	पटक	१	०।५५	११५									
२	प्रा.स्वा.के.तथा हे.पा. मर्मत सम्भार	पटक	१	०।५५	११५									
३	जि.ज.स्वा.का.को लागि ल्यापटप खरीद	थान	१	०।४३	९०									
४	जि.ज.स्वा.का.तथा अन्य स्वास्थ्य स.स्थाहरुका लागि फर्निचर खरिद	पटक	१	१।६४	३४५									
५	एकिकृत ढुवानी	पटक	२४	१।६४	३४५									
६	एकिकृत सुपरभिजन	पटक	२४	१।९१	४०३									
७	स्वास्थ्य संस्थाजन्य फोहोरमैला व्यवस्थापन कार्यक्रम	पटक	१	०।८८	१८४									
८	जिल्ला स्तरीय चौमासिक समीक्षा तथा योजना तर्जुमा गोष्ठी क) गत आ.व.को वार्षिक ख) प्रथम चौमासिक ग) अर्धवार्षिक/योजना तर्जुमा घ) दोश्रो चौमासिक	पटक	४	२।३०	४८३									
९	जिल्ला अन्तरगत डाटा भेरिभिकेशन	पटक	१	०।९४	१९८									
१०	जिल्लामा इमेल इन्टरनेट सञ्चालन गर्ने	पटक	३	०।१९	४०									
११	जिल्ला अन्तर्गत HMIS तालिम सञ्चालन	पटक	१	०।४९	१०४									
१२	जिल्ला अन्तरगत इलाका तहमा रिभ्यू तथा रिपोर्टिङ गर्ने	पटक	१२	०।८८	१८४									
१३	ग्रा.स्वा.का/मा.शि.का.को वार्षिक समीक्षा (२ दिने)	पटक	१	०।४१	८६									

१४	कम्प्युटर तथा फोटोकपी मर्मत	पटक	१	०१९६	३५													
१५	स्वास्थ्य संस्थाहरुमा गुणस्तर सुधार प्रणाली स्थापना	जिल्ला	१	११९१	४०३													
१६	PHC/HP/SHP मा विरामी दरका आधारमा अनुदान	पटक	१	३५५	७४८													
१७	आकस्मिक तथा अन्तरंग सेवा संचालनार्थ अनुदान	पटक	१	०१३०	६३													
१८	PHC/HP/SHP मा सार्वजनिक लेखा परीक्षण कार्यक्रम	पटक	१	०१९३	२८													
१९	औषधीको समुचित प्रयोग (RUD) सम्बन्धि अभिमुखीकरण कार्यक्रम	पटक	१	११६४	३४५													
२०	दलित जेष्ठ नागरीक उत्पीडित अपाङ्ग कार्यक्रम (सामाजिक समावेशीकरण)	पटक	१	११२३	२५९													
२१	नगरपालिकामा निशुल्क कार्यक्रम सम्बन्धि अभिमुखीकरण	पटक	१	०१२२	४६													
२२	निशुल्क तथा सामाजिक सुरक्षा कार्यक्रमको छापाई तथा डिस्ले बोर्ड	पटक	१	११०९	२३०													
२३	प्रा.स्वा.के./स्वास्थ्य चौकी उपकरण खरिद	पटक	१	११३७	२८८													
२४	MCH Clinic सञ्चालन गर्न घर भाडा	पटक	१	०१६६	१३८													
२५	उपस्वास्थ्य चौकीको स्तर उन्नती	संस्था	३	१११४१	२४००													दुवाकोट, सिपाडोल र सिरुटार
२६	एचआइभी तथा अन्य स्वास्थ्य सम्बन्धी जनचेतना	पटक	१	०१३६	७५													दुवाकोट
२७	महिला हिंसा विरुद्ध जनचेतना	पटक	१	०१३३	७०													दुवाकोट
२८	खुल्ला दिशामुक्त क्षेत्र बनाउन योजना तयार	पटक	१	०१४८	१००													भौखेल
२९	शिशु स्याहार केन्द्र स्थापना	पटक	१	०१४३	९०													छालिङ्ग ६
३०	प्रसुति गृह सुधार एवं स्तरवृद्धि	पटक	१	०१९५	२००													चांगु
३१	उ.स्वा. चौकीको भवन निर्माण	पटक	१	७१३	१५००													छालिङ्ग
३२	प्रा.स्वा. के.मा एम्बुलेन्स चालकको दरबन्दी सृजना	पटक	२	०१६२	१३०													चांगु
३३	स्वास्थ्य संस्थामा भौतिक सामग्री थप	संस्था	१	११९०	४००													वागेश्वरी, बालकोट

३४	बालबालिका स्वास्थ्य शिविर संचलन	पटक	१	०।५७	१२०													वागेश्वरी
३५	शिशु स्याहार को भवन निर्माण	पटक	१	५।७१	१२००													ताथली
३६	उ.स्वा. चौकीको कम्पाउण्ड बाल सहित भवन निर्माण	पटक	१	९।५१	२०००													सुडाल
३७	स्वा. चौ.को जग्गा संरक्षण तथा रिटेनिङ्ग बाल निर्माण	पटक	१	१।९०	४००													ताथली
३८	स्वास्थ्य चौकीको भवनमा तल्ला थप	संस्था	२	६।६६	१४००													नंखेल र चित्तपोल
३९	उपकरण व्यवस्थापन	पटक	१	१।४३	३००													कटुञ्जे
४०	प्राथमिक स्वास्थ्य केन्द्रको भवन निर्माण	पटक	१	७।१३	१५००													दधिकोट
४१	स्वास्थ्य चौकीको प्रा.स्वा.के. मा स्तरोन्नति	संस्था	१	४।७६	१०००													गण्डु
४२	स्वास्थ्य चौकीमा तल्ला थप गर्ने	संस्था	३	४।७६	१०००													नगरकोट
४३	म.स्वा.स्वा.से. हरुको मासिक रिपोर्टिङ्ग मिटिङ्ग	पटक	२६१	१।२४	२६१													
४४	इलाका स्तरीय चौमासिक समिक्षा	पटक	३	१।६४	३४५													
४५	निःशुल्क स्वास्थ्य सेवा औषधि खरिद	पटक	१	४।३८	९२०													
४६	अत्यावश्यक स्वास्थ्य सेवा शिविर	पटक	२	१।६४	३४५													
	जम्मा (क)	०	०	१००।००	२१०२													
	प्रशासनिक खर्च (ख)				१४४													
	कुल जम्मा			१००।००	२११७२													

आ.व. २०६८/६९ बार्षिक लक्ष्य तथा प्रस्तावित बजेट

कार्यक्रमको नाम :- राष्ट्रिय स्वास्थ्य शिक्षा, सूचना तथा सञ्चार कार्यक्रम

व.उ.सि.नं. :-

रकम रु. हजारमा

			सुचक	भार	बजेट	सुचक	भार	बजेट	सुचक	भार	प्रतिसत	रकम	खर्च	
१	२	३	४	५	६	७	८	९	१०	११	१२	१३	१४	१५
१	स्वास्थ्य शिक्षा/समिक्षा तथा कार्य योजना	पटक	१	३१०९	४०१२५									
२	स्वास्थ्य सेवा प्रवर्धन प्रदर्शनी	पटक	५	११७७	२३									
३	स्वास्थ्य शिक्षा सामाग्री उत्पादन	प्रति	३४०००	४१५१	५८६५									
४	स्वास्थ्य शिक्षा सामाग्री बितरण	पटक	१	११७७	२३									
५	विद्यालयमा अतिआवश्यकिय स्वास्थ्य शिक्षा	पटक	२००	३१०९	४०१२५									
६	प्रत्येक स्वास्थ्य संस्थामा कर्नर सञ्चालन	दिन	२९१	०८८	१११५									
७	स्वास्थ्य सेवा अन्तरकृया	पटक	१५	११७७	२३									
	सामुदायिक स्वास्थ्य शिक्षा कार्यक्रम	जना	१८९	३२१७	४२५१५									
८	सेनिमाहलमा स्वास्थ्य शन्देस प्रदर्शन	पटक	३६०	४१४२	५७५									
९	छापा सञ्चार माध्यममा स्वास्थ्य संदेश प्रकाशन	पटक	२०	५१३१	६९									
१०	सामुदायिक स्वास्थ्य प्रवर्धन अभियान	पटक	२०	७१०७	९२									
११	म.स्वा.से.लाई स्वास्थ्य शिक्षा उत्प्रेरणा	जना	५	२१६५	३४१५									
१२	सुपरिभिजन तथा अनुगमन	पटक	१०	४१४२	५७५									
१३	वातावरणीय व्यवहार सम्बर्धन	पटक	१०	३१९८	५७५									
१४	एफ एम रेडियो कार्यक्रम	पटक	१२	२२११	२८७५									
	जम्मा (क)	०	०	९९१५६	१३००१७									
	प्रशासनिक खर्च (ख)				१४४									
	कुल जम्मा			९९१५६	१४४४१७									

कार्यक्रमको नाम :- तालीम कार्यक्रम

व.उ.सि.नं. :-

रकम रु. हजारमा

सि.नं.	कार्यक्रम/ क्रियाकलापहरु	ईकाई	वार्षिक लक्ष			यस अवधि सम्मको लक्ष			यस अवधि सम्मको भौतिक प्रगति			यस अवधि सम्मको खर्च		कैफियत
			सूचक	भार	बजेट	सूचक	भार	बजेट	सूचक	भार	प्रतिसत	रकम	खर्च	
१	२	३	४	५	६	७	८	९	१०	११	१२	१३	१४	१५
१	Data Management तालिम	जना	४५	१००	२५९									
२	किशोर किसोरी तथा युवकहरुको लागी यौन तथा एच.आई.भि. एड्स तालिम	जना	१००	२१८८	२३०									
३	धामिभांकीको लागी तालिम	जना	२५	७२१	५७५०									
४	स्वास्थ्यकर्मीको लागी तालिम	जना	१००	२१८८	२३०									
५	पिछडिएका समुदायको लागी सचेतना तालिम	जना	२००	४१३३	३४५									
६	गाउघर क्लिनिक सुदृढिकरण तालिम	संख्या	१८५	३१२५	२५९									
७	पाठेघर रोग सम्बन्धि तालिम	जना		२५९	१५०									
८	स्थानीय समुदायलाई स्वास्थ्य सम्बन्धि जनचेतना जगाउने तालिम संचालन	जना		११८७	१५०									
९	महिला सशक्तिकरण तालिम	जना			१००									
१०	महिला हिंसा चेतनामूलक तालिम	जना			१००									
११	निःशुल्क आखा र दन्त शिविर				२००									
१२	बालबालिका तथा महिलाको लागी स्वास्थ्य शिविर संचालन				२००									
	जम्मा (क)	०	०	८५१४७	७९७३									
	प्रशासनिक खर्च (ख)				५८									
	कुल जम्मा			८५१४७	८०३०५									

कार्यक्रमको नाम :- राष्ट्रिय एडस तथा यौनरोग नियन्त्रण कार्यक्रम

व.उ.सि.नं. :-

रकम रु. हजारमा

सि.नं.	कार्यक्रम/ क्रियाकलापहरु	ईकाई	वार्षिक लक्ष			यस अवधि सम्मको लक्ष			यस अवधि सम्मको भौतिक प्रगति			यस अवधि सम्मको खर्च		कैफियत
			सुचक	भार	बजेट	सुचक	भार	बजेट	सुचक	भार	प्रतिसत	रकम	खर्च	
१	२	३	४	५	६	७	८	९	१०	११	१२	१३	१४	१५
१	जनचेतना मुलक ओरीयण्डटेसन सडक नाटक,श्रव्य दृष्य	पटक	६	७०४	५५									
२	विद्यालय स्वास्थ्य शिक्षा	कक्षा	६०	५१३	४०									
३	Dacc कार्यक्रम सञ्चालन तथा बैठक	पटक	३	४१४	३५									
४	जिल्ला स्तरिय Wad Day Celebration	पटक	१	३६७	२९									
५	Health worker हरुलाई HIV/AIDS सम्बन्धि ओरीयण्डटेसन	जना	१२०	२२००	१७३									
६	जिल्लाका PLWHA लाई DACC को Coordination मा ओरीयण्डटेसन	जना	५०	२१३	२३									
७	FCHV हरुलाई HIV/AIDS सम्बन्धि ओरीयण्डटेसन	जना	१८९	२९१३३	२३०									
८	HIV/AIDS सम्बन्धि शिविर तथा सचेतना कार्यक्रम				२००									
	जम्मा (क)	०	०	७४५०	७८४									
	प्रशासनिक खर्च (ख)				५८									
	कुल जम्मा			७४५०	८४२									

कार्यक्रमको नाम :- कृष्णरोग नियन्त्रण कार्यक्रम

व.उ.सि.नं. :-

रकम रु. हजारमा

सि.नं.	कार्यक्रम/ क्रियाकलापहरु	ईकाई	वार्षिक लक्ष			यस अवधि सम्मको लक्ष			यस अवधि सम्मको भौतिक प्रगति			यस अवधि सम्मको खर्च		कैफियत
			सुचक	भार	बजेट	सुचक	भार	बजेट	सुचक	भार	प्रतिसत	रकम	खर्च	
१	२	३	४	५	६	७	८	९	१०	११	१२	१३	१४	१५
१	जनसमुदायलाई जानकारी दिन घर दैलो कार्यक्रम	गा.वि.स.	१०	५३१४	६०									
२	स्कूल स्वास्थ्य शिक्षा	स्कूल	२५	१०१८	१२									
३	सुपरभिजन मनिटरीङ	पटक	३५	३५१८	४०									
	जम्मा (क)	०	०	१००१००	११२									
	प्रशासनिक खर्च (ख)				२९									
	कुल जम्मा			१००१००	१४१									

कार्यक्रमको नाम :- औलो तथा कालाजार रोग नियन्त्रण कार्यक्रम

व.उ.सि.नं. :-

रकम रु. हजारमा

सि.नं.	कार्यक्रम/ क्रियाकलापहरु	ईकाई	वार्षिक लक्ष			यस अवधि सम्मको लक्ष			यस अवधि सम्मको भौतिक प्रगति			यस अवधि सम्मको खर्च		कैफियत
			सुचक	भार	बजेट	सुचक	भार	बजेट	सुचक	भार	प्रतिसत	रकम	खर्च	
१	२	३	४	५	६	७	८	९	१०	११	१२	१३	१४	१५
१	महामारी व्यवस्थापन, र्यापिट रेस्पन्स टिम परिचालन	पटक	३	२०	१७३									
२	भाडापखाला, न्युमोनिया, रेविज, औलो तथा कालाजार महामारी व्यवस्थापन, भ्याक्सिन खरिद	पटक	१	२६१७	२३०									
३	म.स्वा.से. अभिमुखीकरण	जना	१८९	२६१७	२३०									
४	सुपरभिजन	पटक	२१	२६१७	२३०									
	जम्मा (क)	०	०	१००१००	८६३									
	प्रशासनिक खर्च (ख)				०									
	कुल जम्मा			१००१००	८६३									

कार्यक्रमको नाम :- भाडापखाला / श्वाश प्रश्वास र पोषण कार्यक्रम

व.उ.सि.नं. :-

रकम रु. हजारमा

सि.नं.	कार्यक्रम/ क्रियाकलापहरु	ईकाई	वार्षिक लक्ष			यस अवधि सम्मको लक्ष			यस अवधि सम्मको भौतिक प्रगति			यस अवधि सम्मको खर्च		कैफियत
			सूचक	भार	बजेट	सूचक	भार	बजेट	सूचक	भार	प्रतिसत	रकम	खर्च	
१	२	३	४	५	६	७	८	९	१०	११	१२	१३	१४	१५
१	भाडा पखाला/ महामारीको उपचार	जना	०	२१२६	२३									
२	निमोनियाको उपचार/ कोटीम खरिद	जना	०	९१०४	९२									
३	भिटामिन ए को सुपरीभिजन	पटक	२	२२१६०	२३०									
४	भिटामिन ए कार्यक्रममा भक्तपुर न.पा.का स्वयंसेविकाहरुलाई Incentives	पटक	२	५१६५	५८									
५	रक्तअल्पताको ७ दिने तालीम सञ्चालन	पटक	१	३१९५	४०									दुवाकोट
६	स्तनपान सप्ताह	पटक	१	१११३	१२									
७	आयोडिन कमिको रोकथाम	पटक	१	१११३	१२									
८	पोषण कार्यक्रमको इलाका तथा जिल्ला स्तरीय चौमासिक समिक्षा	पटक	३	२५१४	२५९									
९	पोषण सप्ताह	पटक	१	२१८२	२९									
१०	शैक्षिक सामग्री छपाई	पटक	१	६१७८	६९									
११	विद्यालय स्वास्थ्य	पटक	१	२१२६	२३									
१२	कार्यक्रम सुपरीभिजन	पटक	६३	१६१९५	१७३									
	जम्मा (क)	०	०	१००१००	१०१८									
	प्रशासनिक खर्च (ख)				५८									
	कुल जम्मा			१००१००	१०७५६									

कार्यक्रमको नाम :- विस्तारीत खोप/ राष्ट्रीय पोलियो खोप

व.उ.सि.नं. :-

रकम रु. हजारमा

सि.नं.	कार्यक्रम/ क्रियाकलापहरु	ईकाई	वार्षिक लक्ष			यस अवधि सम्मको लक्ष			यस अवधि सम्मको भौतिक प्रगति			यस अवधि सम्मको खर्च		कैफियत
			सुचक	भार	बजेट	सुचक	भार	बजेट	सुचक	भार	प्रतिसत	रकम	खर्च	
१	२	३	४	५	६	७	८	९	१०	११	१२	१३	१४	१५
१	बि.सि.जि.	जना	६५५९	०										
२	डि.पि.टी / हे.वि.-३	जना	६५५९	०										
३	पोलियो -३	जना	६५५९	०										
४	दादुरा	जना	६५५९	०।००										
५	गर्भवती लाई टि.टी-२	जना	९२६८	०।००										
६	खोप कार्यक्रमको रिभ्यू	पटक	३	९।०४	१७३									
७	खोप कार्यक्रमको सूक्ष्म योजना	गा.वि.स.	१६	४८।१९	९२०									
८	विद्यालय टि टी खोप कार्यक्रम	पटक	१	३६।१४	६९०									
७	नगरपालिका ओरीयण्डटेसन	पटक	१	०।६	१२									
८	खोप सुपरीभिजन	पटक	३	६।०२	११५									
	जम्मा (क)	०	०	१००।००	१९०९									
	प्रशासनिक खर्च (ख)				३१६									
	कुल जम्मा			१००।००	२२२५									

कार्यक्रमको नाम :- प.नि., सुरक्षित मातृत्व तथा म.स्वा.से.कार्यक्रम

व.उ.सि.नं. :-

रकम रु. हजारमा

सि.नं.	कार्यक्रम/ क्रियाकलापहरु	ईकाई	वार्षिक लक्ष			यस अवधि सम्मको लक्ष			यस अवधि सम्मको भौतिक प्रगति			यस अवधि सम्मको खर्च		कैफियत
			सूचक	भार	बजेट	सूचक	भार	बजेट	सूचक	भार	प्रतिसत	रकम	खर्च	
१	२	३	४	५	६	७	८	९	१०	११	१२	१३	१४	१५
१	प.नि.प्रयोगकर्ता	जना	४४५००	०	०									
२	प.नि.स्थायी बन्ध्याकरण	जना	४००	३०१२	४८९									
३	आ.ई.यू.डि. सेवा	जना	२६०	११७८	२९									
४	नरप्लान्ट सेवा	जना	२५०	११४२	२३									
५	गर्भवती पहिलोपटक जांच	जना	१२४७	०१००	०									
६	गर्भवती चौथो पटक जांच	पटक	९२०	०१००	०									
७	प्रशुति प्रोत्साहन	जना	६३६	१४१२	२३०									
८	सुत्केरी पछीको सेवा पहिलो पटक	जना	४८४	०	०									
९	प्रशुति प्रोत्साहन अभिमुखीकरण	जिल्ला	१	११४२	२३									
१०	प्रजनन स्वास्थ्य सम्बन्धि शिविर	गा.वि.स	२	५१०१	८१									नंखेल, छालिङ्ग, दधिकोट, चित्तपोल
११	सुत्केरी सामाग्री खरिद	थान	३००	०१७१	१२									
१२	म.स्वा.स्व.से.दिवश	पटक	२१	४१२७	६९									
१३	म.स्वा.स्व.से. अन्तर जिल्ला भ्रमण	जना	२१	३१९१	६३									
१४	म.स्वा.से चौमासिक रिभ्यू	पटक	५६७	१५१६	२५३									
१५	म.स्वा.स्व.से.लाई प्राथमिक उपचार तालीम	जना	९	२१४९	४०									छालिङ्ग
१६	स्वा.सं.प्रमुख रिभ्यू	पटक	३	३१५६	५८									
१७	प्रशुति प्रोत्साहन सुपरीवेक्षण	पटक	२१	४१२७	६९									
१८	प्रजननस्वास्थ्य समन्वय समितिको बैठक	पटक	१२	०३६	६									
१९	प्रजननस्वास्थ्य ओरीयण्टेसन	पटक	१	११४२	२३									
२०	गाउघर क्लिनिक पुनः संचालन गर्ने	पटक		५२१	१५०									
	जम्मा (क)	०	०	९०१७२	१६१६३									
	प्रशासनिक खर्च (ख)				२८८									
	कुल जम्मा			९०१७२	१९०४३									

कार्यक्रमको नाम :- राष्ट्रिय क्षयरोग नियन्त्रण कार्यक्रम

व.उ.सि.नं. :-

रकम रु. हजारमा

सि.नं.	कार्यक्रम/ क्रियाकलापहरु	ईकाई	वार्षिक लक्ष			यस अवधि सम्मको लक्ष			यस अवधि सम्मको भौतिक प्रगति			यस अवधि सम्मको खर्च		कैफियत
			सुचक	भार	बजेट	सुचक	भार	बजेट	सुचक	भार	प्रतिसत	रकम	खर्च	
१	२	३	४	५	६	७	८	९	१०	११	१२	१३	१४	१५
१	संकास्पद विरामीको खकार परिक्षण	जना	२०७०	०										
२	नयां खकार परिक्षण	स्लाईड	६२१०	०										
३	फलोअफ खकार परिक्षण	स्लाईड	९२१	०										
४	नयां खकार पोजेटीप	जना	२०७	०१००										
५	नया खकार नेगेटीप	जना	१२४	०१००										
६	एक्ट्यापल्मोनरी	जना	८३	०१००										
७	पुनः उपचार	जना	३१	०										
८	म.स्वा.स्व.से.अभिमुखी	पटक	७	५१३४	६९									
९	धामि भान्की, पुरेत तथा पुजारी आरीयण्डटेसन	पटक	९	४१०१	५२									
१०	डट्स कर्मिटीको सदस्यलाई ओरीयण्डटेसन	पटक	२१	७५७	९८									
११	क्षयरोग सम्बन्धि जनचेतना स्कूल	संख्या	५०	११३४	१७									
१२	लेट पेसेन्ट तालिम	पटक	३	४१०१	५२									
१३	HP Staff Refresher Training	जना	४५	८१९१	११५									
१४	TB patient to Patient Health Education	पटक	६	१११	१६									
१५	नर्सिङ स्टाफलाई ओरीयण्डटेसन	पटक	२	५१३४	६९									
१६	स्कूल टिचरलाई ओरीयण्डटेसन	पटक	९	८१०२	१०४									
१७	चौमासिक रिपोर्टिङ तथा योजना गोष्ठी	पटक	३	१७८	२३०									
१८	अनुगमन तथा मुल्यांकन गोष्ठी	पटक	३	११६	२१									
१९	विश्व क्षयरोग दिवश	पटक	१	०१८९	१२									
२०	जिल्ला बाट उपपचार केन्द्र सुपरीभिजन	पटक	२०	६१२३	८१									
२१	उपचार केन्द्रबाट उपकेन्द्र सुपर भिजन	पटक	८०	४१४५	५८									
२२	क्षयरोग तथा अर्बुद रोग शिविर	पटक		८६१७	१५०									
२३	क्षयरोग सम्बन्धि जनचेतना (भौखेल, चाँगु, नगरकोट, नखेल, चित्तपोल, सिपाडोल, दधिकोट, गुण्डु, सिरुटार, बागेश्वरी गा.वि.स.हरुमा)	पटक			१५०									
	जम्मा (क)	०	०	७६१६२	१२९१									
	प्रशासनिक खर्च (ख)				१७३									
	कुल जम्मा			७६१६२	१४६४									

महिला विकास कार्यालय, भक्तपुर

आ.व. ०६८।६९ को अनुमानित वार्षिक कार्यक्रमको योजना

१. वजेट उपशिर्षक नं. ५६.३।४.८०१

२. वार्षिक वजेट ४०५३.

रु. हजारमा

क्र.सं.	कार्यक्रमको विवरण	इकाई	वार्षिक लक्ष	वार्षिक वजेट	कैफियत
क.	पूजिगत खर्च अन्तर्गतका कार्यक्रमहरु				
१.	कम्प्युटर खरिद	पटक	१	५०.	
२.	फर्निचर खरिद	पटक	१	५०.	
३.	सवारी साधन खरिद	पटक	१	१५०.	
	जम्मा पूजिगत खर्च जम्मा			२५०.	
	कार्यक्रम तर्फ				
ख.	गाविसमा कार्यक्रमको निरन्तरता				
३.	नयां समुह गठन तथा वचत परिचालन	वटा	५०	२५.	
४.	समिति गठन	वटा	२०	३००.	
५.	संस्था सुदृढिकरण(पुरानो समिति)	वटा	१०	५०.	
६.	गाउंस्तरमा समुह सदस्यहरुलाई ३ दिने अनुशिक्षण कार्यक्रम	जना	३००	२००.	
ग.	प्रशिक्षण सम्बन्धि कार्यक्रम				
६.	जिल्ला स्तरमा ७ दिने आधारभुत तालिम	जना	६०	१७६.	
७.	लैंगिक सम्बेदनशिल प्रजनन् स्वास्थ्य तालिम जिल्ला स्तरमा ५ दिने	जना	५०	१४४	
८.	जिल्ला स्तरमा ५ दिने नेतृत्व तथा संस्थागत विकास तालिम	जना	५०	१४४.	
९.	३ दिने महिला पुरुष सम विकास तालिम	जना	७५	६०	
१०.	जिल्ला स्तरमा ३ दिन प्रस्तावना लेखन तालिम	जना	२०	३५.	
घ.	व्यावसायिक महिला समुह विकास सम्बन्धि कार्यक्रम				
११.	जिल्ला स्तरमा ७ दिन शिपमुलक तालिम	जना	६०	३९६	
१२.	शीप विकास तथा व्यावसायिकता तालिम	जना			
१३.	स्थानिय अनुगमन तथा स्थलगत प्राविधिक परामर्स	पटक	२	१०.	
ङ	वाल वालिका तर्फ				
१४.	जिल्ला वाल कल्याण समिति मार्फत संकटापन्न	पटक		२०.	

	वालवालिकाको लागि सहयोग कार्यक्रम				
१५.	वाल लकवका वालवालिकाहरुलाई वालअधिकार तथा सचेतना कार्यक्रम	पटक	१	२०.	
१६.	वाल दिवस(राष्ट्रिय तथा अन्तराष्ट्रिय)	पटक	१	१०.	
१७.	वाल कल्याण गृहको संयुक्त अनुगमन	पटक	१	१५.	
च.	<u>महिला हिंसा सम्बन्धमा</u>				
१८.	कर्मचारीहरुलाई घरेलु हिंसा सम्बन्धि ३ दिने तालिम जिल्ला स्तरमा	जना	१५	४५.	
१९.	संस्थाका पदाधिकारीहरुलाई घरेलु हिंसा सम्बन्धि ३ दिने अनुशिक्षण कार्यक्रम	जना	६०	९०.	
२०.	महिला हिंसा सम्बन्धमा जिल्ला श्रोत समुह बैठक	पटक	२	३०.	
२१.	महिला हिंसा सम्बन्धि कोष स्थापना	पटक	१	१००.	
छ	मूलप्रवाहिकरण सम्पर्क निकाय सेवा तथा साभेदारी अन्तर्गत				
२२.	मूलप्रवाहिकरण समन्वय समितिको बैठक	पटक	२	३०.	
२३.	वार्षिक प्रगति प्रतिवेदन प्रकासन	पटक	१	२०.	
ट.	सामाजि मध्यस्थता				
२४.	सामाजिक परिचालिकाहरुको प्रोत्साहन भत्ता र दशैं खर्च	पटक	५२	२८२.	
२५.	परिचालिका भ्रमण तथा बैठक खर्च	पटक	१२	२२.	
ठ.	विविध				
२६.	आधाररेखा सूचना फारम छपाई	पटक	१	१०.	
२७.	जिल्ला स्तरमा १ दिने महिला संस्थाका अध्यक्ष प्रतिनिधि विच चौमासिक अन्तरकृया कार्यक्रम	पटक	३	५१.	
२८.	द्विवसिय कार्यक्रम	पटक	६	६०.	
	जम्मा कार्यक्रम खर्च			२३,४५,०००	
	प्रशासनिक खर्च			३२,८३,२१६।	
	पूजिगत खर्च			२,५०,०००।	
	जम्मा खर्च			५८,७८,२१६।	

आ.व.०६७६८ को प्रस्तावित वार्षिक वजेट तथा प्रशासनि खर्च

क्र.सं.	कार्यक्रम शिर्षक	वजेट	कैफियत
१०१.	त्लव	२४,५३,५१६।	
१०२	भत्ता	१,८७,२००।	
१०३	सरुवा भ्रमण खर्च	३५,०००।	
१०४	पोसाक	७५००।	
२०१	पानी तथा विजुली महशुल	४०,०००।	
२०२	संचार महशुल	४०,०००।	
२०३	कार्यक्रम सम्वन्धि खर्च	१,००,०००।	
२०४	भाडा	२,४०,०००।	
२०५	मर्मत तथा संभार	३५,०००।	
२०६	इन्धन तथा अन्य इन्धन	३०,०००।	
२०८	विविध खर्च	१५,०००।	
४०५	कार्यक्रम भ्रमण खर्च	१,००,०००।	
	चालु खर्च तर्फ		
	जम्मा प्रशासनिक खर्च	३२,८३,२१६।	
	जम्मा कार्यक्रम खर्च	२३,४५,०००।	
	जम्मा चालु खर्च	५६,२८,२१६।	
	जम्मा पूजिगत खर्च	२,५०,०००।	
	जम्मा खर्च	५८,७८,२१६।	

भक्तपुर अस्पताल
आ.व. ०६८/६९ को वार्षिक कार्यक्रम

S.N	Department	Particulars	Demand Budget
1	Lab	Auto Analyzer	५००,०००.००
2	X-ray	Automatic Digital X-ray developer	१,०००,०००.००
3	O.T	O.T Table	१,०००,०००.००
		O. Lamp	५००,०००.००
		Anesthesia machine	१,५००,०००.००
4	Labour Room	USG in labour Machine	१,५००,०००.००
5		C.T Scan Machine	१५,०००,०००.००
6		Cardio Monitor TMT, ECHO	१,०००,०००.००
		भौतिक साधन तर्फ	
१		४ जना परिवारको लागि क्वार्टर	१,०००,०००.००
२		८ जना परिवारको लागि क्वार्टर	१,५००,०००.००
३		कार्यालय सहयोगीहरूको लागि क्वार्टर	१,०००,०००.००
४		सार्वजनिक शौचालय निर्माण	१,०००,०००.००
५		भक्तपुर काठमाडौं मूल सडक देखि अस्पताल प्राङ्गण सम्म पिच बाटो	३००,०००.००
६		बिजुली बत्ती तार वाइरिङ्ग समेत	१००,०००.००
७		पुरानो भवन मर्मत	२,५००,०००.००
८		पिउने पानी डिप बोरिङ्ग	६,०००,०००.००
९		पोष्टमार्टम भवनमा डि फ्रीज	१,०००,०००.००
		जम्मा	१४,४००,०००.००

भक्तपुर अस्पताल २४ सै घण्टा संचालनको लागि आवश्यक जनशक्ति,

सि.नं		जम्मा चाहिने	हाल भएको	नपुग	माग बजेट	कैफियत
१	एनेस्थेसिया डाक्टर	२	०	२	२,६००,०००.००	
२	कार्डियोजिष्ट डाक्टर	१	०	१	३२५,०००.००	
	इमरजेन्सी वार्ड					
१	डाक्टर	८	५	३	६१६,५९०.००	
२	हेल्थ असिस्टेण्ट	२	१	१	१३७,२८०.००	
३	अ.हे.ब	१०	५	५	६४३,५००.००	
४	कार्यालय सहयोगी	८	५	३	२७३,०००.००	
	ओ.टीमा					
१	सर्जन					
२	नर्सिङ स्टाफ	१०	२	८	१,०९८,२४०.००	
३	कार्यालय सहयोगी	८	२	६	५४६,०००.००	
	मेटानिटी वार्ड					
१	नर्सिङ स्टाफ	११	६	५	६८६,४००.००	
२	कार्यालय सहयोगी	८	६	२	१८२,०००.००	
	सर्जिकल वार्ड					
१	नर्सिङ स्टाफ	११	६	५	६८६,४००.००	
२	कार्यालय सहयोगी	८	६	२	१८२,०००.००	
	संस्थागत क्लिनिक					
१	नर्सिङ स्टाफ	४	३	१	१३७,२८०.००	
२	कार्यालय सहयोगी	२	१	१	९१,०००.००	
	प्याथोलोजी विभाग					
१	प्याथोलोजिष्ट	१	०	१	२२२,८२०.००	
२	मेडिकल टेक्नोलोजिष्ट	१	१	०		
३	ल्याब टेक्नीसियन	२	२	०		
४	ल्याब असिस्टेण्ट	५	४	१	१२८,७००.००	
५	कार्यालय सहयोगी	४	२	२	१८२,०००.००	
	रेडियोलोजी विभाग					
१	रेडियोग्राफर	२	१	१	१३७,२८०.००	
२	डा.रु. असिस्टेण्ट	३	२	१	१२८,७००.००	
३	कार्यालय सहयोगी	४	१	३	२७३,०००.००	
	ओ.पि.डी विभाग					
१	फर्मासिस्ट	१	०	१	१३७,२८०.००	
२	कार्यालय सहयोगी	८	४	४	३६४,०००.००	
	ड्रेसिङ रुम					
१	अ.हे.ब	२	०	२	२७४,५६०.००	
२	कार्यालय सहयोगी	१	०	१	९१,०००.००	
	जम्मा				१०,१४४,०३०.००	

उद्योग, वन तथा वातावरण समिति

१. जिल्ला वन कार्यालय
२. घरेलु तथा साना उद्योग कार्यालय

जिल्ला वन कार्यालय, भक्तपुर

आ.व. ०६८६९ को वार्षिक कार्यक्रम
जडिवूटी विकास कार्यक्रम

१. आ.व.: ०६८/०६९

२. बजेट उपशीर्षक नं.: ५९/३/८०१ र ५९/४/८०१

कार्यक्रम:सामुदायिक वन विकास

क्र.सं.	कार्यक्रम/क्रियाकलाप	इकाई	वार्षिक लक्ष्य			कैफियत
			परिमाण	भार	बजेट	
१	२	३	१३	१४	१५	२५
अ) पुजीगत खर्च शिर्षकबाट संचालन हुने कार्यक्रमहरू						
कार्यालयबाट संचालन हुने कार्यहरू						
१	उपभोक्ता समूह कार्यक्रम					
१.१	उपभोक्ता समूह गठन	गोटा	१	०१४	३१००	
१.२	सा व को कार्ययोजना तयारी	गोटा	१	०२३	५१००	
१.३	सा व को कार्ययोजना पुनरावलोकन	गोटा	१०	२३४	५०१००	
१.४	सा व को अनुगमन तथा निरीक्षण	गोटा	५९	१३८	२९१५०	
१.५	उपभोक्ता समूह मूल्यांकन तथा पुरस्कार	गोटा	१	०१७०	१५१००	
२	सा व मा गरिवहरूकोलागि कार्यक्रम सहयोग					
२.१	आय मूलक कार्यक्रममा सहयोग	गोटा				
२.२	सा व क्षेत्र भित्र क व समूह गठन तथा प्रविधि हस्तान्तरण	जिल्ला				
३	विरुवा उत्पादन र वितरण (गोटा)					
३.१	वन विरुवा उत्पादन र वितरण	हजार	३०	९८५	२९०१००	
३.३	वृक्षारोपण कार्यक्रम					
३.३.१	सार्वजनिक/पति/वाटो छेउ वृक्षारोपणमा विरुवा वितरण	हजार	२०	९३८	२००१००	
४	एक जिल्ला एक नविन कायक्रम		१	७०३	१५०१००	
५	स्कूल वन कार्यक्रम		१	४६९	१००१००	
६	अन्य कार्यक्रम			०१००		
६.१	राष्ट्रिय वन महोत्सव समारोह		१	०१४	२०१००	
६.२	जि. व. स. स. तथा अन्य समितिहरूको बैठक		१	१८८	४०१००	
६.३	NIFP प्रदर्शनी स्थल		१	४६९	१००१००	
७	मेशिन औजार खरिद					
७.१	ल्यापटप खरिद		१	३२८	७०१००	
७.२	जि. पि. एस खरिद	गोटा	२	४६९	१००१००	
७.३	यु. पि. एस. खरिद	गोटा	२	२३४	५०१००	
७.४	डिजिटल क्यामेरा खरिद	गोटा	१	११४१	३०१००	
७.५	मल्टिमेडिया	गोटा	१	४६९	१००१००	
७.६	प्रिन्टर (4 in one)	सेट	१	४६९	१००१००	
७.७	फर्निचर	जिल्ला	१	४६९	१००१००	
क	पुजीगत खर्च कार्यक्रमको जम्मा			६९१०५	१४७२१५०	
आ	चालू खर्च शिर्षकबाट संचालन हुने कार्यक्रम					
१	वन डटेलो नियन्त्रण व्यवस्थापन	जिल्ला	१	७०३	१५०१००	
२	सूचना तथा संचार सुदृढिकरण निरन्तरता	पटक	१	२३४	५०१००	
३	सामुदायिक वनको तथ्यांक व्यवस्थापन	पटक	१	११७	२५१००	
४	तालिम । गोष्ठि । अन्तरक्रिया					
४.१	सा व व्यवस्थापन अभ्यास	गोटा	८	५६३	१२०१००	
४.२	गैर काष्ठ वन पैदावार व्यवस्थापन तालिम	गोटा	१	२३४	५०१००	
४.३	रेकर्ड किपिङ तथा लेखा कोचिङ (र. पो. स्तरिय)	गोटा	४	१८८	४०१००	
४.४	जिल्ला स्तरिय योजना तर्जुमा गोष्ठि	पटक	१	११७	२५१००	
५	कार्यक्रम अनुगमन तथा निरीक्षण भ्रमण	जिल्ला		९३८	२००१००	
ख	चालू खर्च कार्यक्रमको जम्मा			३०१९५	६६०१००	
ग	कार्यक्रम खर्च जम्मा (क ख)			१००१००	२१३२१५०	
घ	उपभोग खर्च				०१००	
ङ	कार्य संचालन खर्च				५९०१००	
च	कूल जम्मा खर्च (ग घ ङ)				२६४२१५०	

१.आ.व.: ०६८/०६९

२.बजेट उपशीर्षक नं.: ५९/३/२३० र ५९/४/२३०

कार्यक्रम : जडिवूटी विकास कार्यक्रम

क्र.सं.	कार्यक्रम/क्रियाकलाप	इकाई	वार्षिक लक्ष्य			कैफियत
			परिमाण	भार	बजेट	
१	२	३	१३	१४	१५	२५
अ) पुजीगत खर्च अन्तर्गतका कार्यक्रमहरू						
१	स्वरोजगार कार्यक्रम (वन विकास कार्यमा संलग्न मान्यता प्राप्त संघ सस्थाहरू संग ५०-५० साभुदारीमा संचालन हुने कार्यक्रमहरू					
१.१	जडिवूटी विरुवा उत्पादन (फाकल टिमले छानेका प्रजाती)	हजार	५५	८२१७	११००	
१.२	जडिवूटी रोपण अनुदान नीजी, सामुदायिक तथा सार्वजनिक जग्गामा	हेक्टर	३	२२६	३०	
२	वन उपजमा आधारित सामुदायिक वन उच्चम कार्यक्रम					
२.१	अन्य काठजन्य उद्योग (वायो त्रिकेट, पंखे चूल्हो, कार्भिग, हलो जूवा तथा कृषी सामग्री फर्निचर तथा अन्य) उत्पादन तथा बजारीकरण	क्लस्टर	३	११२८	१५०	
२.२	NIFP वनारीकरण संजाल निर्माण	गोटा	१	३७६	५०१००	
	पुजीगत खर्च कार्यक्रमको जम्मा			१००१००	१३३०१००	
आ	चालू खर्च अन्तर्गतका कार्यक्रमहरू					
३	कार्यक्रम संचालन तथा अनुगमन खर्च					
६	चालू खर्च कार्यक्रमको जम्मा				५०१००	
७	जम्मा				१३८०१००	

कार्यालय संचालन र सेवा खर्च

सि नं	शिर्षक	वजेट रु.
१	धारा विजुली	६०,०००
२	संचार	५०,०००
३	कार्यालय संचालन	१५००००
४	मर्मत संभार	८००००
५	ईन्धन तथा अन्य	१५००००
६	विविध	२००००
	जम्मा	५९०,०००

घरेलु तथा साना उद्योग कार्यालय, भक्तपुर

आ.व. ०६८६९ को प्रस्तावित वार्षिक कार्यक्रम तथा बजेट

- १) मंत्रालयको नाम :- उद्योग बाणिज्य तथा आपूर्ति मन्त्रालय
 २) विभागको नाम :- घरेलु तथा साना उद्योग विभाग
 ३) आयोजनाको नाम :- घरेलु तथा साना उद्योग कार्यालय, भक्तपुर
 ४) आयोजनाको कुल लागत :-

- ६) बजेट शिर्षक नं.
 ७) वार्षिक बजेट : ६०००१-
 ८) बजेट वेर्होर्ने श्रोत :-
 ९० आयोजनाको कुल लागत : ६०००१-

- क) आन्तरिक १. नेपाल सरकार ख) वैदेशिक १. अनुदान रु.
 २. संस्था रु. २. ऋण रु.
 ३. जन सहभागिता रु.

सि. नं.	कार्य विवरण	ईकाई	आ.व. ०६८६९ को वार्षिक कार्य लक्ष्य			प्रथम चौमासिक लक्ष्य			दोस्रो चौमासिक लक्ष्य			तेस्रो चौमासिक लक्ष्य			कैफियत
			परिणाम	वार्षिक बजेट	भार	भौतिक परिणाम	वार्षिक बजेट	भार	भौतिक परिणाम	वार्षिक बजेट	भार	भौतिक परिणाम	वार्षिक बजेट	भार	
१	२	३	४	५	६	७	८	९	१०	११	१२	१३	१४	१५	१६
क)	पूँजगत खर्च अन्तर्गतका कार्यक्रमहरु														
१	उद्यमी विकास कार्यक्रमका लागि मेसीन औजार खरिद वापत (स्वरोजगार सृजन गार्ने प्रयोजनका लागि लक्षित समूहलाई माग अनुसार उपयुक्त प्रविधि हस्तान्तरण)	जिल्ला		५५०											
२	पर्निचर तथा फिक्चर्स (स्टील दराज, फाईल, क्याबिनेट, कम्प्युटर टेबुल)	जिल्ला		४००											
३	पूँजगत सुधार	जिल्ला		२५०											
	पूँजगत खर्च कार्यक्रमको जम्मा			१२००											
१	उद्यमी विकास कार्यक्रम (उद्यमी तयारी तथा रोजगारी सृजना)			८५०											
२	उद्योग प्रवर्द्धन कार्यक्रम			५००											
३	अद्यौगिक वातावरण मैत्री प्रवर्द्धन तथा प्रशिक्षार्थी रोजगार व्यवस्थापन	जिल्ला													
४	कोशेली घर स्थापना तथा संचालन सहयोग	जिल्ला		१५०											
५	निरीक्षण अनुगमन मूल्यांकन -तालिम प्रशिक्षार्थी तथा उद्यमी			२००											

सि. नं.	कार्य विवरण	ईकाई	आ.व. ०६८१६९ को वार्षिक कार्य लक्ष्य			प्रथम चौमासिक लक्ष्य			दोस्रो चौमासिक लक्ष्य			तेस्रो चौमासिक लक्ष्य			कैफियत
			परिणाम	वार्षिक बजेट	भार	भौतिक परिणाम	वार्षिक बजेट	भार	भौतिक परिणाम	वार्षिक बजेट	भार	भौतिक परिणाम	वार्षिक बजेट	भार	
६	अवलोकन भ्रमण			२००											
२.	चालु खर्च कार्यक्रमको जम्मा			२२००											
३.	कार्यक्रम खर्च तर्फको जम्मा १+२			३४००											
४.	उपभोग खर्च			२०००											
५.	कार्यालय संचालन खर्च			६००											
६.	कुल जम्मा खर्च			६००००											

गै.स.स./ निजी क्षेत्र

१. भक्तपुर उद्योग वाणिज्य संघ
२. भक्तपुर पर्यटन विकास समिति
३. सि.वि.आर. भक्तपुर
४. नेपाल रेडक्रस सोसाईटी, जिल्ला शाखा, भक्तपुर
५. समानताका लागि आवाज, भक्तपुर
६. सामुदायिक वन उपभोक्ता महासंघ, जिल्ला कार्य समिति, भक्तपुर
७. मस्कूलर डिस्ट्रोफी वालवालिका संरक्षण समाज नेपाल, भक्तपुर
८. गै.स.स. महासंघ, जिल्ला शाखा, भक्तपुर
९. नेपाल पत्रकार महासंघ, जिल्ला शाखा, भक्तपुर
१०. जिल्ला अपाङ्ग समन्वय समिति, भक्तपुर
११. जिल्ला बचत तथा ऋण सहकारी संघ लिमिटेड, भक्तपुर
१२. नेपाल क्षयरोग निवारण संस्था, जिल्ला शाखा, भक्तपुर
१३. सिद्धि स्मृति प्रतिष्ठान, भक्तपुर
१४. जिल्ला दुग्ध सहकारी संघ, भक्तपुर
१५. नेपाल अर्बुद रोग निवारण संस्था, भक्तपुर
१६. जिल्ला सहकारी संघ, भक्तपुर
१७. दिव्याङ्कुर बाल विकास प्रवर्द्धन तथा अनुसन्धान केन्द्र

भक्तपुर उद्योग वाणिज्य संघ, भक्तपुर

आ.व. ०६८ / ०६९ वार्षिक कार्ययोजना

क) पैरवी तथा प्रतिनिधित्व

क्र.सं.	कार्यक्रम	बजेट	साभेदारी / सहयोगी निकाय
१	जिल्लामा व्यवस्थित थोक तरकारी बजार स्थापना गर्न पैरवी गर्ने		जिविस भक्तपुर भक्तपुर नपा मध्यपुर थिमी नपा जिल्ला कृषि विकास कार्यालय
२	भक्तपुर नगर प्लाष्टिक भोला मुक्त शहर बनाउन पहल गर्ने		भक्तपुर नपा
३	Micro Finance कार्यक्रम संचालनका लागि बैंक तथा वित्तिय संस्थाहरुमा पहल गर्ने ।		जिविस भक्तपुर विभिन्न बैंक तथा वित्तिय संस्थाहरु ।

ख) जिल्लाको आर्थिक विकास अन्तर्गत तालिम कार्यक्रम

क्र.सं.	कार्यक्रम	बजेट	साभेदारी / सहयोगी निकाय
१	१६ वटै गाविसहरुमा उद्यमशिलता विकास सम्बन्धी तालिम	९,६०,०००।००	जिल्ला विकास समिति, भक्तपुर
२	आधारभूत ३ महिने काष्ठकला तालिम	३,२५,०००।००	जिविस भक्तपुर एन आर एन
३	होटेल व्यवस्थापनका लागि विशेषज्ञबाट अध्ययन गराउने ।	१,००,०००।००	होटल व्यवसायीहरु
४	विशेषज्ञको अध्ययन प्रतिवेदनका आधारमा होटेल व्यवस्थापन सम्बन्धी तालिमहरुको आयोजना गर्ने ।	५,००,०००।००	जिविस भक्तपुर भक्तपुर पर्यटन विकास समिति सम्बन्धित होटल व्यवसायीहरु
५	कर सम्बन्धी अन्तरक्रिया कार्यक्रमको आयोजना गर्ने	१०,०००।००	आन्तरिक राजश्व कार्यालय, भक्तपुर
६	VAT तथा PAN मा आधारित लेखा सम्बन्धी तालिम	१,५०,०००।००	आन्तरिक राजश्व कार्यालय, भक्तपुर तालिमका सहभागीहरु ।
७	कोशेली घर संचालनका लागि संभाव्यता अध्ययन गर्ने	१०,०००।००	जिविस भक्तपुर भक्तपुर नगरपालिका मध्यपुर थिमी नगरपालिका घरेलु तथा साना उद्योग कार्यालय

ग) जिल्लाको आर्थिक विकासका लागि प्रवर्द्धन

क्र.सं.	कार्यक्रम	बजेट	साभेदारी / सहयोगी निकाय
१	हस्तकला मेलाको आयोजना गर्ने	२,००,०००।००	जिल्ला विकास समिति भक्तपुर
२	भक्तपुर जिल्लाको पर्यटन प्रवर्द्धनका लागि ब्रोसियर, सिडि निर्माण गर्ने	५,००,०००।००	नेपाल पर्यटन बोर्ड जिविस भक्तपुर भक्तपुर नगरपालिका मध्यपुर थिमी नगरपालिका भक्तपुर पर्यटन विकास समिति

घ) सदस्यता विकास

क्र.सं.	कार्यक्रम	बजेट	साभेदारी / सहयोगी निकाय
१	सदस्यहरूलाई संघ सम्बन्धमा अभिमुखिकरण गराउने	१०,०००।००	
२	सदस्यता सन्तुष्टि तथा आवश्यकता सर्वेक्षण	५,०००।००	
३	व्यवसायीहरूलाई मूल्य सुची उपलब्ध गराउने	२०,०००।००	
४	अध्ययन अवलोकन भ्रमण	२,००,०००।००	
५	स्मारिका प्रकाशन	१,२०,०००।००	

ङ) महिला उद्यमी विकास

क्र.सं.	कार्यक्रम	बजेट	साभेदारी / सहयोगी निकाय
१	उद्यमशिलता विकास तालिम	५०,०००।००	घरेलु तथा साना उद्योग कार्यालय
२	व्यक्तित्व विकास तालिम	३०,०००।००	सहभागी
३	सीप विकास तालिमहरू (ब्युटिसियन, सिलाईकटाई, बगैचा व्यवस्थापन आदि)	२,००,०००।००	जि.वि.स भक्तपुर घरेलु तथा साना उद्योग कार्यालय

च) एक गाउँ एक उत्पादन कार्यक्रम

क्र.सं.	कार्यक्रम	बजेट	साभेदारी / सहयोगी निकाय
१	प्रशोधन प्रवर्द्धन कार्यक्रम	१,००,०००।००	एक गाउँ एक उत्पादन कार्यक्रम जिल्ला कृषि विकास कार्यालय
२	बजार प्रवर्द्धन कार्यक्रम	१,५०,०००।००	"
३	लप्सी उद्यमी भेला	३५,०००।००	"
४	कृषक उद्यमी अन्तरक्रिया	३५,०००।००	"
५	अन्तरजिल्ला भ्रमण	१,००,०००।००	"

भक्तपुर पर्यटन विकास समिति

आ.व. २०६८/६९ को वार्षिक कार्यक्रम

क्र स	कार्यक्रम :	अनुमानित वजेट	उत्तरदायी संस्था	रकम	बजेटको स्रोत	रकम
१.	नयाँ पर्यटकिय उत्पादन(New Tourism Product Development)					
१.१	भक्तपुर, मध्यपुर ठिमी र जिल्लाका अन्य प्रचलित परम्परागत सास्कृतिक नाच र संगितलाई समिश्रण गरि छुट्टै सास्कृतिक नृत्य र संगितको प्याकेज निर्माण गर्ने	७२०००	भक्तपुर पर्यटन विकास समिति	१००००	जिल्ला विकास समिति गाउँ विकास समितिहरु नेपाल पर्यटन बोर्ड	२०००० ३२००० १००००
१.२	भक्तपुर सेरोफेरो साइकलिड मार्ग निर्माण	२५००००	भक्तपुर पर्यटन विकास समिति	२००००	जिल्ला विकास समिति गाउँ विकास समिति TAAN, NETIF	३०००० १६०००० २०००० २००००
१.३	ग्रामीण पर्यटन विकासका लागि पर्यटन मार्गको निर्माण <i>नखेल, आशापुरी, घ्यापेडाडाँ, चाँगु, नगरकोट, ठिमी र अन्य सम्भाव्य गा.वि.स.हरु</i>	१४००००	भक्तपुर पर्यटन विकास समिति	१००००	जिल्ला विकास समिति नखेल गाउँ विकास समिति गुण्डु गाउँ विकास समिति चाँगु गाउँ विकास समिति सिपाडोल गाउँ विकास समिति ताथली गाउँ विकास समिति TAAN, NETIF	३०००० १०००० १०००० १०००० १०००० १०००० २०००० ३००००
१.४	ग्रामिण पर्यटन र होम स्टे कार्यक्रम विस्तार गर्ने ● नङ्खेल ,काक्राबारी, ● सुडाल थाकलमाठ	१२००००	भक्तपुर पर्यटन विकास समिति	१००००	जिल्ला विकास समिति नखेल गाउँ विकास समिति चाँगु गाउँ विकास समिति सिपाडोल गाउँ विकास समिति	३०००० २०००० २०००० २००००

	● चाँगुनारायण				ताथली गाउँविकास समिति नेपाल पर्यटन बोर्ड	१०००० १००००
१.५	नया पर्यटकिय टुर प्याकेज निर्माण	१९२०००	भक्तपुर पर्यटन विकास समिति	२००००	भक्तपुर नगरपालिका मध्यपुर ठिमी जिल्ला विकास समिति गाउँ विकास समितिहरु नेपाल पर्यटन बोर्ड	५०००० ५०००० ३०००० ३२००० १००००
१.६	सम्भावित सामुदायिक वनहरुमा पर्यापर्यटन, चरा अवलोकन कार्यक्रम विस्तार गर्ने	७००००	भक्तपुर पर्यटन विकास समिति	१००००	जिल्ला विकास समिति गाउँ विकास समिति सामुदायिक वन उपभोक्ता मञ्च नेपाल पर्यटन बोर्ड नेपाल चराचुरुङ्गी संरक्षण मञ्च	२०००० १०००० १०००० १०००० १००००
२.	पर्यटकिय उत्पादनको प्रवर्द्धन(Tourism Product Promotion)					
२.१	भक्तपुर साँझको आयोजना	१५५०००	भक्तपुर पर्यटन विकास समिति	१५०००	जिल्ला विकास समिति भक्तपुर नगरपालिका नेपाल पर्यटन बोर्ड	३०००० १००००० १००००
२.२	भक्तपुर जिल्लाको सास्कृतिक नाच र संगितलाई काठमाण्डौका होटलहरुमा प्रदर्शन गर्ने	५५०००	भक्तपुर पर्यटन विकास समिति	२००००	जिल्ला विकास समिति भक्तपुर नगरपालिका नेपाल पर्यटन बोर्ड	१०००० १५००० १००००
२.३	भक्तपुर फुड फेस्टिवलको आयोजना	११००००	भक्तपुर पर्यटन विकास समिति	१००००	जिल्ला विकास समिति भक्तपुर नगरपालिका होटल व्यावसायीहरु नेपाल पर्यटन बोर्ड	१०००० ५०००० २०००० १००००
२.४	पर्यटन प्रवर्द्धका लागि ट्राभल/ट्रेकिङ एजेन्सी, Media र अर्न्तराष्ट्र ट्राभल राइटर, विदेशी नियोगलाई प्रवर्द्धनात्मक भ्रमण सञ्चालन गर्ने	१८५०००	भक्तपुर पर्यटन विकास	१५०००	जिल्ला विकास समिति भक्तपुर नगरपालिका नेपाल पर्यटन बोर्ड	३०००० ३०००० ४००००

			समिति		मध्यपुर ठिमी नगरपालिका TAAN, NETIF	३०००० २०००० २००००
२.५	जिल्लाका प्रमुख पर्यटकिय स्थल, परम्परागत चाडपर्व, नाचगान तथा रीतिरीवाजलाई श्रव्य दृष्यका रुपमा रेकर्ड गरी डकुमेन्ट्रीको निर्माण गर्ने	३५००००	भक्तपुर पर्यटन विकास समिति	२००००	जिल्ला विकास समिति भक्तपुर नगरपालिका नेपाल पर्यटन बोर्ड मध्यपुर ठिमी नगरपालिका गाउँ विकास समितिहरु	५०००० १००००० ५०००० ५०००० ८००००
२.६	जिल्लाको सम्भाव्य पर्यटकीय आकर्षण, स्थान र सुविधाहरु समावेश गरी जिल्ला पर्यटन स्रोत बुक, गाइडहरु तयार गर्ने	४१००००	भक्तपुर पर्यटन विकास समिति	२००००	जिल्ला विकास समिति भक्तपुर नगरपालिका नेपाल पर्यटन बोर्ड मध्यपुर ठिमी नगरपालिका गाउँ विकास समितिहरु	५०००० १०००० १००००० ७०००० १६००००
२.७	पर्यटकीय सम्पदाहरुको विशिष्टता झल्कने गरी गुणस्तरीय र कलात्मक पर्यटकीय सूचना बोर्ड, एरो बोर्ड, पर्यटन आकर्षण नक्सा सइनेज/एरो पोष्ट आदि राख्ने	१७२०००	भक्तपुर पर्यटन विकास समिति	१००००	जिल्ला विकास समिति भक्तपुर नगरपालिका मध्यपुर ठिमी नगरपालिका गाउँ विकास समितिहरु	३०००० ५०००० ५०००० ३२०००
२.८	पर्यटन सूचना सामाग्री प्रकाशन ● गाईजात्रा ● विस्केट जात्रा ● भक्तपुर जिल्लाका सास्कृतिक नृत्य र संगित ● :भक्तपुरका प्रमुख धार्मिक तथा पर्यटकिय स्थलहरु	२९८०००	भक्तपुर पर्यटन विकास समिति	२००००	भक्तपुर नगरपालिका नेपाल पर्यटन बोर्ड मध्यपुर ठिमी नगरपालिका गाउँ विकास समितिहरु	१००००० ३०००० १००००० ४८०००
३.	पर्यटन जनशक्ति विकास(Tourism Human Resource Development)					

३.१	<ul style="list-style-type: none"> होम स्टे व्यवस्थापन तालिम स्थानीय महिलाहरुको लागि गाईड तालिम हस्तकला तथा बजारीकरणको तालिम (२ महिना) Housekeeping तालिम Waiter/Waitress तालिम कुक तालिम (५० देखि ७५ जनालाई) साना होटल व्यवस्थापन तालिम (२०० जनालाई) सम्पदा गाइड तथा प्रकृति गाइडहरुका लागि तालिम विशेष भाषा तालिम (अंग्रेजी, जर्मन, फ्रेञ्च, स्पेनिश, चाइनिज, जापानी आदि) 	२६५०००	भक्तपुर पर्यटन विकास समिति	१५०००	जिल्ला विकास समिति नखेल गाउँ विकास समिति गुण्डु गाउँ विकास समिति चाँगु गाउँ विकास समिति नगरकोट गाउँ विकास समिति नेपाल पर्यटन बोर्ड NATHM	१००००० २५००० २५००० २५००० २५००० ५०००० प्रविधिक सहयोग
४	कार्यशाला गोष्ठी/ सम्मेलन (Workshop and Seminars for Tourism Development)					
४.१	<ul style="list-style-type: none"> ग्रामिण पर्यटन तथा होम स्टे सम्बन्धमा कार्यशाला गोष्ठी रिसोर्टको विकास, खानपिन र बसोबासको सुविधा विकासका लागि निजी व्यवसायीहरुलाई प्रेरित गर्न सभा सम्मेलन, गोष्ठी 	११२०००	भक्तपुर पर्यटन विकास समिति	१००००	जिल्ला विकास समिति गाउँ विकास समितिहरु नेपाल पर्यटन बोर्ड	२०००० ३२००० ५००००
४.२	होटल व्यावस्थपकहरुलाई तालिम <ul style="list-style-type: none"> गुणस्तर तथा क्षमता अभिवृद्धि तालिम अतिथी व्यवस्थापन तालिम 	१२२०००	भक्तपुर पर्यटन विकास समिति	१००००	जिल्ला विकास समिति भक्तपुर नगरपालिका मध्यपुर ठिमी नगरपालिका गाउँ विकास समितिहरु नेपाल पर्यटन बोर्ड NATHM	१०००० २०००० ३०००० ३२००० २०००० प्रविधिक सहयोग

५	पर्यटन तथा वातावरण सचेतना कार्यक्रम(Tourism and Environment Awareness Program-TEAP)					
५.१	स्कूल र कलेजका विद्यार्थीहरूका लागि पर्यटन, संस्कृति तथा वातावरण सचेतना कार्यक्रम सञ्चालन गर्ने	८००००	भक्तपुर पर्यटन विकास समिति	२००००	जिल्ला विकास समिति नेपाल पर्यटन बोर्ड सामुदायिक वन उपभोक्ता महासंघ	२०००० २०००० २००००
५.२	प्रमुख पर्यटकिय स्थलहरूका स्कूल तथा कलेजहरूमा वातावरण तथा सास्कृतिक क्लव गठन गर्ने	१२२०००	भक्तपुर पर्यटन विकास समिति	१००००	जिल्ला विकास समिति भक्तपुर नगरपालिका मध्यपुर ठिमी नगरपालिका गाउँ विकास समितिहरू	२०००० ३०००० ३०००० ३२०००
५.३	विश्व पर्यटन दिवस	६००००	भक्तपुर पर्यटन विकास समिति	१००००	भक्तपुर नगरपालिका स्कूल तथा कलेजहरू सास्कृतिक समुहहरू अन्य	५०००० अन्य सहयोग अन्य सहयोग
६	संस्थागत क्षमता अभिवृद्धि Organizational Capacity Development					
	भक्तपुर पर्यटन विकास समितिलाई प्रविधि स्रोत केन्द्रको रुपमा विकास गर्न क्षमता अभिवृद्धि गर्ने	२०००००	भक्तपुर पर्यटन विकास समिति		जिल्ला विकास समिति भक्तपुर नगरपालिका	१००००० १०००००

सि.बि.आर., भक्तपुर

सि.बि.आर. कार्यक्रम भक्तपुर ईन्द्रायणी पिठ खौमा-१५ भक्तपुर

भक्तपुर जिल्लामा सी.बी.आर.को एकीकृत कार्यक्रम प्रस्तावित योजना
२०११ /१२ (२०६८ । ६९)

प्रस्तोता : जिल्ला सी.बी.आर. समन्वय तथा अनुगमन समिति र भक्तपुर सी.बी.आर. संस्था

१. २०६६/६७ को घरघुरी सर्भेक्षण अनुसार भक्तपुरमा अपाङ्गता भएका व्यक्तिहरुको स्थिती :

अपाङ्गता भएका व्यक्तिहरु ४,०५६ दर १.८० प्रतिशत । शारीरिक अपाङ्गता १४४३ (३५.५७ %) बहिरा तथा सुस्त श्रवण ६६७ (१६.४४ %) दृष्टिसम्बन्धी अपाङ्गता ५०६ (१२.४७ %) श्रवणदृष्टिविहिन १८ (०.४४ %) स्वर तथा बोलाई सम्बन्धी १६१ (३.९६ %) मानसिक अपाङ्गता ६४१ (१५.८० %) र बहु अपाङ्गता ५९५ (१४.६६९ %) देखिएको छ । गभिरताको आधारमा हेर्दा “क” वर्गमा पर्ने २३३ (५.७४ %) “ख” वर्गमा पर्ने ९३१ (२२.९५ %) “ग” वर्गमा पर्ने १४१७ (३४.९३ %) र “घ” वर्गमा पर्ने १४३९ (३५.४८ %) रहेका छन् । तर हाल विद्यालय जाने उमेरका बालबालिकाहरुको संख्या (९४० जना) लाई मात्र आधार मान्ने हो भने शिक्षामा पहुँच पाएकाहरुको प्रतिशत ८४.६९ % रहेको छ जुन अत्यन्तै उत्साहाजनक मान्न सकिन्छ । विद्यालय जाने उमेरका तर विद्यालय विल्कुलै नगएका अपाङ्गता भएका बालबालिकाको संख्या जम्मा १३७ (१४.५७ %) (शारीरिक ३४, दृष्टिविहीन ३, बहिरा ५, स्वर बोलाई ७, बौद्धिक २७, मानसिक ४, बहु अपाङ्गता ५६ जना) रहेको छ । रोजगारी नभएका १८ देखि ४० वर्ष उमेरका बयस्क अपाङ्गता भएका १३८० व्यक्तिहरु मा शारीरिक अपाङ्गता २४७ (१७.८९), बहिरा तथा सुस्त श्रवण ८८ (६.३७), दृष्टिसम्बन्धी अपाङ्गता ८५ (६.१५), श्रवणदृष्टिविहिन २, स्वर तथा बोलाई सम्बन्धी २१ (१.५२), मानसिक अपाङ्गता २०० (१४.४९) र बहु अपाङ्गता १२४(८.९८) जना देखिएको छ ।

२. सी.बी.आर.कार्यक्रमको मुख्य उद्देश्य :

राष्ट्रिय तथा स्थानीय साधन स्रोत र सेवाको परिचालन र समन्वय गरि भक्तपुर जिल्लाका सबै प्रकारका अपाङ्गता भएका व्यक्तिहरुको अवस्थामा सुधार र अधिकारको उपभोगमा बृद्धि गर्ने ।

३. जिल्लामा अपाङ्गता सम्बन्धी कार्यक्रमको योजना, कार्यान्वयन, समन्वय तथा अनुगमन संयन्त्र र प्रकृया :

नेपाल सरकारको सी.बी.आर. जिल्ला समन्वय तथा अनुगमन समिति – ७ जनाको ४ महिनाको १ पटक बैठक । त्यस अन्तर्गत सी.बी.आर. कोर समिति रहने छ । (१.भक्तपुर सी.बी.आर.२.बौद्धिक अपाङ्गता क्षेत्र ३.बहिरा ४.दृष्टिविहीन ५.शारीरिक ६.बहु अपाङ्गता ७. गाउँ समन्वय समिति ८. नगर समन्वय समिति र ९.महिला विकास कार्यालय) । ४ महिनाको १ पटक बैठक । कार्य योजना निर्माण र अनुगमन गर्ने जिम्मेवारी सहित । जिल्ला अपाङ्ग समन्वय समिति संजाल- सबै सरोकारवाला संस्थाहरु सदस्यको रुपमा रहने र साधारण सभाको रुपमा कार्य गर्ने । वर्षको २ पटक बैठक गर्ने । संयोजकले सी.बी.आर. जिल्ला समन्वय तथा अनुगमन समितिमा प्रतिनिधीत्व गर्ने । भक्तपुर सी.बी.आर.ले सम्पर्क र सचिवालय संस्थाका रुपमा कार्य गर्ने छ । जिल्लास्तरमा सबै अपाङ्गता वर्ग र गाविस नपामा अपाङ्गता लाई समेटेर एकीकृत कार्ययोजना तयार गरी कार्यान्वयन र अनुगमन गर्ने ।

क. स्वास्थ्य तथा पुनर्स्थापना :

सि.नं.	कार्यक्रमहरु	जि.वि.स.संग साभेदारी प्रस्ताव	सी.बी.आर.स्रोत
१	जनचेतना सामग्री २ वटा पोष्टर जम्मा २००० कपि छाप	४०,०००।	
२.	१७८ वडाहरुका २८४८ नवविवाहित दम्पतिहरुलाई जनचेतना कार्यक्रम सचालन गर्ने । १ कार्यक्रमको रु.५००	८९,०००।००	
३.	६० जना अभिभावक, १२५ जना मेडिकल विद्यार्थी,१०० जना आमा समुह तथा अरु समुदायका समूहहरुका सदस्यहरु जनचेतना		६,०००।
४.	अपाङ्गता भएका व्यक्तिहरुको लेखाजोखा कार्यक्रम तथा परामर्श सेवा दिन हरेक वडामा लेखाजोखा क्याम्प राखी विस्तृत प्रतिवेदन तयार गर्ने १८ वटा गाविस नपामा रु.४०००। प्रति क्याम्प ।	७२,०००।	

५.	समान्य स्वास्थ्य जाँच ४००० र विशेष उपचार २०० जना सेवा पाउने व्यक्तिहरुको अङ्गको बनावट र कार्यमा सुधार	५०,०००।	२५,०००।
६.	स्वास्थ्य सम्बन्धी ५ जनाका कर्मचारीहरुको तलब		४,६८,०००।
७.	३४० जनाको दैनिक क्रियाकलापमा आत्मनिर्भरतामा सुधार जस्तै हिदडुल, संचार, स्वयम हेरचाह र सिकाई र गराईमा बृद्धी गर्न १७८ वडामा हरेकमा २ जना लाई (१ गाविसमा १८ जना) नियमित सेवा दिनेगरी ३४०जनालाई महिनाको १ पटकले ४०८० भिजितको प्रति भिजित थेरापी परामर्श रु ५०।	२,०४,०००।	
८.	५० जनालाई आवश्यक सहायक सामग्री प्रदान पुनर्स्थापनाको लागि आवश्यक सामग्री - खेलौना इत्यादि	५०,०००।	
९	४ जना सी.बी.आर स्टाफहरुको तलब		४,२५,०००।
	जम्मा रु	५,०५,०००।	८,९९,०००।

ख. शिक्षा :

सि.नं.	कार्यक्रमहरु	जि.वि.स.संग साभेदारी प्रस्ताव	सी.बी.आर.स्रोत
१	१.१५५ जना ८ वटा विशेष विद्यालयमा अध्ययनरत अपांगता भएका बालबालिकालाई खाजामा सहयोग प्रति विद्यार्थी रु. १० ह २० दिन १० महिनाको	३,१०,०००।	
२	बहु अपांगता भएका बालबालिकाहरुको दिवा स्कूलको बहालको लागि		६३,०००।
३	प्राथमिक तहको शिक्षा चाहिने अपांगता भएका १३७ व्यक्तिहरुको पहिचान र नयाँ भर्नामा ५० जनालाई सहजिकरण गर्न प्रति बच्चा रु ५००। प्रोत्साहन सहयोग ।	२५,०००।	
४	हाल अध्ययनरत अपांगता भएका बालबालिकालाई सहयोग जस्तै अपांग मैत्रि स्कूल बनाउन रैम्प र चर्पी निर्माणमा सहयोग	३५,०००।	
५.	छात्रवृत्ती		६४,०००।
६.	विशेष विद्यालय संचालन सहयोग बहिरा र बहुअपांग ६० जना ECD teachers, १०० जना विद्यालयका शिक्षक र २०० जना विद्यार्थीहरुलाई तालिम संचालन		४०,०००। ४०,०००।
७	३ वटा विद्यालयका शिक्षक तलब जम्मा - १३ जनाको		१०,४८,०००।
	जम्मा रु	३,७०,०००।	१२,५५,०००।

ग. जीवन निर्वाह :

सि.नं.	कार्यक्रमहरु	जि.वि.स.संग साभेदारी प्रस्ताव	सी.बी.आर.स्रोत
१	सीप विकासमा सहजिकरण र परामर्श २० जनालाई तालिममा सहयोग	५०,०००।	
२	२० जनास्वनिर्देशित र नियन्त्रित आय आर्जन क्रियाकलापहरुमा तथा अन्य संस्थाहरुमा सलग्न हुनेछ जस्तै उत्पादन, सेवा वा ब्यापार र तलवी काममा सलग्न ।	२,००,०००।	
३	३.-सामाजिक सुरक्षाका अवसरहरु चाहिने व्यक्तिहरुको पहिचान र सिफारिश -सामाजिक सुरक्षाका अवसरहरु चाहिने व्यक्तिहरुलाई सहजिकरण र परामर्श -परिचयपत्र, विशेष आरक्षण, भत्ता, छुटका लागि पैरवी		
	जम्मा रु.	२,५०,०००।	

घ. सशक्तिकरण :

सि.नं.	कार्यक्रमहरु	जि.वि.स.संग साभेदारी प्रस्ताव	सी.बी.आर.स्रोत
१	आपांगता भएका व्यक्ति, परिवारको विभिन्न संस्था र तहमा प्रतिनिधित्व र सहभागिताकालागि सहजिकरण र राजनैतिक पार्टीहरु संग ७ वटा अन्तरक्रिया कार्यक्रम		११,०००।
२	- २० जना बहिरा र परिवारहरुलाई भाषा र संचार सिप तालिम - दोभाषे व्यवस्था ३० वटा कार्यक्रमहरुमा रु.५००। दरले	४०,०००। १५,०००।	
३	आपांगता भएका व्यक्तिहरुको अनौपचारिक स्वावलम्बी समुह निर्माणमा सहजिकरण र परामर्श र २ वटा संजाल अनुगमन बैठक संचालन सहयोग	१०,०००।	
४	संस्थाका प्रमुखहरुलाई प्राविधिक, संगठनात्मक, व्यवस्थापन र नेतृत्व विकास तालिमहरु संचालन २ वटा तालिम संचालन	३०,०००।	
५	अपांग मैत्री वतावरण सृजना ५ वटा सार्वजनिक ठाउँहरुमा १०,०००। निर्माण सहयोग	५०,०००।	
	जम्मा रु.	१,४५,०००।	११,०००।

ङ. सामाजिक विकास :

सि.नं.	कार्यक्रमहरु	जि.वि.स.संग साभेदारी प्रस्ताव	सी.बी.आर.स्रोत
१	विश्व अपांग दिवसबाट .आपांगता भएका व्यक्तिहरुको अधिकार चेतना जागरण	३०,०००।	
२	विभेद र अधिकार हननको घटनाहरुको पहिचान र कानूनी सहयोग सहजिकरण	२०,०००।	
३	विभिन्न मनोरंजन तथा खेलकूदहरुको आयोजन वा सहजिकरण र सहभागिता जनाउन	५०,०००।	
	जम्मा रु	१,००,०००।	

च. व्यवस्थापन :

सि.नं.	कार्यक्रमहरु	जि.वि.स.संग साभेदारी प्रस्ताव	सी.बी.आर.स्रोत
१	यातायात संचार : अफिसको कृयाकलापहरु छिटो छरितो र पारदर्शिता		१०,०००।
२	अनुगमन तथा मुल्यांकन र जिल्लाको वार्षिक प्रतिवेदन छपाई	१५,०००।	
३	प्रशासन संचालन खर्च :मोटर साइकल मर्मत,पेटोल, नविकरण, टेलिफोन, फाक्स, अफिस सामग्री ,विद्युत र धारा, उपकरण र फनिचर मर्मत संभार, विविध र अडित फि		१,४४,०००।
४	२ जनाको कर्मचारीको व्यवस्था तथा		२,७०,०००।
	जम्मा रु.	१५,०००।	४,२४,०००।

कुल जम्मा रु १३,८५,०००। - रु २५,८९,०००।

सबै गरी जम्मा रु ३९,७४,०००। बजेट रहने छ।

नेपाल रेडक्रस सोसाईटी

जिल्ला शाखा, भक्तपुर

आ.व.२०६८/२०६९ को प्रस्तावित आय ब्यय विवरण

आय	जम्मा (रु)	ब्यय	रकम	जम्मा (रु)
सदस्यता शुल्क	३०००००.००	तलब		२१०००००.००
आवद्धता शुल्क	३०००.००	शाखा	४७००००.००	
रक्तसंचार सेवा शुल्क	९३५००००.००	रक्तसंचार	१४५००००.००	
एम्बुलेन्स सेवा शुल्क	६०००००.००	एम्बुलेन्स सेवा	१८००००.००	
हल, प्रशिक्षण सामाग्री भाडा	१०००००.००	छपाइ तथा स्टेशनरी		३२००००.००
चन्दा तथा आर्थिक सहयोग	७५००००.००	शाखा	१३५०००.००	
विज्ञापन	२४००००.००	रक्तसंचार	१५००००.००	
भक्तपुर मिनिवस सेवा समिति	७५०००.००	एम्बुलेन्स सेवा	३५०००.००	
सरकारी गै.स.स सहयोग	२६३०००.००	विजुली महसुल		१८००००.००
ब्याज मूद्धती खाता	५२००००.००	टेलिफोन महसुल		१३००००.००
प्रबर्द्धनात्मक प्राथमिक उपचार	२०००००.००	शाखा	१००००.००	
विभिन्न विकास कार्यक्रमवाट सहयोग	३०००००.००	रक्तसंचार	११५०००.००	
विकास कार्यक्रम सहयोग		एम्बुलेन्स सेवा	५०००.००	
वि. सु. वि.पू. का	२५५००००.००	फर्निचर		१०००००.००
जि.वि.स सहयोग	१०००००.००	शाखा	५००००.००	
स्रोतको व्यवस्था भएमा		रक्तसंचार	५००००.००	
ब्लड बैंक भ्यान(जि.वि.स)	१००००००.००	इन्धन महसुल		५२५०००.००
एजिटेटर	५०००००.००	शाखा	१००००.००	
		रक्तसंचार	१७५०००.००	
		एम्बुलेन्स सेवा	३४००००.००	
		रक्तसंचार समाग्री खरिद (ओषधी)		४०१३५००.००
		मर्मत संभार		४१००००.००
		शाखा	२५०००.००	
		रक्तसंचार	९००००.००	
		एम्बुलेन्स सेवा	२९५०००.००	
		अतिथि सत्कार		६५०००.००
		शाखा	४००००.००	
		रक्तसंचार	२५०००.००	
		कार्यालय नखप्ने सामान		२२५०००.००
		शाखा	१५००००.००	
		रक्तसंचार	७५०००.००	
		विविध		५७०००.००
		शाखा	३५०००.००	

आय	जम्मा (रु)	ब्यय	रकम	जम्मा (रु)
		रक्तसंचार	१७०००.००	
		एम्बुलेन्स सेवा	५०००.००	
		सफ्टवेर		५००००.००
		प्राविधिक पारिश्रमीक		२०००००.००
		पत्रपत्रिका		२२०००.००
		आवद्धता शुल्क		१०००.००
		केन्द्रीय अधिवेशन, क्षेत्रिय गोष्ठी सहयोग		१५०००.००
		संस्थागत सहयोग		७५००००.००
		लेखा परिक्षण		२००००.००
		एम्बुलेन्स पूजा		३००००.००
		कार्यक्रममा सहभागिता		३२०००.००
		रक्त तत्व परिक्षण फिर्ता		८०००००.००
		संगठन विकास		५३५०००.००
		महिला विकास		२४६५००.००
		जनशक्ति समिति		३३५००.००
		जुनियर युवा समिति		११३०००.००
		स्वास्थ्य समिति		२३६५००.००
		प्रकोप ब्यवस्थापन		३२०००.००
		वि. सु. वि.पू. का		२५५००००.००
		महिला विकास कार्यक्रम (जि.वि.स सहयोग)		१०००००.००
		एम्बुलेन्स सेवा		८०६०००.००
		संचार मानवीय मूल्य प्रवर्द्धन		१४२०००.००
		अपरेशन सेल		१५०००.००
		प्रकाशन		१८६०००.००
		रक्तसंचार सेवा		३१००००.००
		ब्लडभ्यान खरिद		१००००००.००
		एजिटेटर		५०००००.००
जम्मा रु	१,६८,५१,०००.००	जम्मा रु		१,६८,५१,०००.००

समानताको लागि आवाज
भक्तपुर
समानताको लागि आवाज भक्तपुर
बार्षिक कार्यक्रम २०६८।०६९

क्र.सं.	कार्यक्रम	बिस्तृत विवरण	बजेट
१	यातायातकर्मीहरूलाई अपांगता र पचियपत्र सम्बन्धी अन्तरक्रिया	३५।३५ जनाको २ पटक (थिमी र भक्तपुर)	रु.१६०००।
२	अपांगता दिवसको उपलक्ष्यमा विभिन्न कार्यक्रम	चित्रकला, वक्तित्वकला प्रतियोगिता	रु.१५०००।
३	१२ जना तीब्र अपांगता भएका बालबालिकाहरूको लागि घरदैलो शिक्षा संचालन	प्रत्येक दिनको दरले ३ जना शिक्षकलाई रु.३१२। उपलब्ध गराउने	रु.२,३४०००। (संचालन भईरहेको आ.व. पनि निरन्तरता दिन)
४	समाहित बाल समूहलाई अगाडि बढाउने	बाल समुहका सदस्यहरूलाई बाल अधिकार र अपांगता सम्बन्धी तालिम दिने	रु.१२,०००।
५	अपांगता भएका व्यक्ति र अभिभावकहरूलाई सिलाई र बुनाईको तालिम गर्ने (तालिम पश्चात संगठितरूपमा रोजगारिमुलक व्यवसायको रूपमा व्यवस्था गर्ने)	प्रशिक्षकलाई पारिश्रमिक र २० जनालाई खाजा	रु.२०,०००।
		जम्मा	रु.२,९७,०००।

सामुदायिक वन उपभोक्ता जिल्ला महासंघ, भक्तपुरको
आ.व. २०६८/६९ को प्रस्तावित कार्यक्रमहरू

क्र. सं.	कार्यक्रमको नाम	कार्यक्रम चरण	साभेदारी संस्था	लागत रकम	जिम्मेवारी	प्राविधि कतथा मानविय सहयोग	अनुगमन तथा मूल्याङ्कन
१.	प्राकृतिक स्रोत (जल, जंगल र जमिन)	वर्ष भरी	सा.व.उ. महासंघ, सा.का.स.	३५००००-	जिल्ला महासंघ, भक्तपुर	रा.का.स. र जिल्ला महासंघ	रा.का.स. महासंघ
२.	सामुदायिक वनमा विधान र वन कार्ययोजना तयारी गरी नमूना सा.व.उ.को रूपमा लान	वर्ष भरी	सा.व.उ. महासंघ, सा.का.स.	२५००००-	जिल्ला महासंघ, भक्तपुर	रा.का.स. र जिल्ला महासंघ	रा.का.स. महासंघ
३.	सा.व.उ.स.का दलित, पछाडि पारिएका उपभोक्ताहरूलाई	३ चरण	जि.वि.स. भक्तपुर र जिल्ला महासंघ	८००००-	जिल्ला महासंघ, भक्तपुर	जिल्ला महासंघ, भक्तपुर	जि.वि.स. भक्तपुर
४.	सा.व.उ.स.हरूमा योजना तर्जुमा गोष्ठी (रणनीतिक योजना तर्जुमा ५ वर्षको)	३ चरण	जि.वि.स. भक्तपुर	१०,०००-	जिल्ला महासंघ, भक्तपुर	जि.व.का. र जिल्ला महासंघ	रा.का.स.
५.	सामुदायिक वन उपभोक्ता समूहमा पर्या-पर्यटन विकास सम्बन्धी सम्भाव्यता अध्ययन	४ क्षेत्र	जि.वि.स. भक्तपुर र जिल्ला महासंघ	१०,०००-	जिल्ला महासंघ, भक्तपुर	जि.वि.स. भक्तपुर, जि.व.का. र जिल्ला महासंघ	जि.वि.स. भक्तपुर
६.	वन वातावरण र जैविक विविधता सम्बन्धी प्रचार प्रसार	वर्ष भरी	वर्ल्ड भिजन -क्षेत्र विकास भक्तपुर)	१३००००-	जिल्ला महासंघ, भक्तपुर	जि.वि.स. र जि.व.का. भक्तपुर	जि.वि.स. भक्तपुर
७.	सामुदायिक वनमा जडिबुटी, नर्सरी उत्पादन	१ पटक	जि.वि.स., भक्तपुर र जिल्ला वन कार्यालय	८००००-	जिल्ला महासंघ, भक्तपुर	जि.व.का. भक्तपुर	जि.वि.स. भक्तपुर
८.	सा.व.उ. समूह ३ वटामा आय आर्जन कार्यक्रम सञ्चालन गर्ने	वर्ष भरी	जि.वि.स. र अन्य संघसंस्थाहरू	१५००००-	जिल्ला महासंघ, भक्तपुर	जि.व.का. भक्तपुर	जि.वि.स. भक्तपुर
९.	सरोकारवालाहरूसँग परामर्श तथा छलफल	२ पटक	जि.वि.स., महासंघ	५००००-	जिल्ला महासंघ, भक्तपुर	जिल्ला महासंघ	जि.वि.स. र जि.व.का.
१०.	दैनिक कार्यालय व्यवस्थापन	वर्ष भरी	जिल्ला महासंघ	१२५०००-	जिल्ला महासंघ, भक्तपुर	जिल्ला महासंघ	रा.का.स.
११.	रेड कार्यक्रम (REDD)	२५	रा.का.स.	१२५०००-	जिल्ला महासंघ, भक्तपुर	जिल्ला महासंघ	रा.का.स.
१२.	APFBNET (हरित रोजगार)	३	रा.का.स.	१२५०००-	जिल्ला महासंघ, भक्तपुर	जिल्ला महासंघ	रा.का.स.
१३.	चार रे.पा. का.सा.व. उ.स.मा अन्तरक्रिया कार्यक्रम	२०	जिल्ला भक्तपुर	५००००-	जिल्ला महासंघ, भक्तपुर	जिल्ला महासंघ	जि.मा.
जम्मा				१७५२५००-			

पुनश्च: सामुदायिक वन उपभोक्ता समूह ३ वटामा आय आर्जन कार्यक्रम संचालन गर्ने समूहकोविवरण :

१. पिपल चौर सामुदायिक वन उपभोक्ता समूह- चित्तपोल ४
२. सुविधा वस्ती सामुदायिक वन उपभोक्ता समूह - वागेशवरी १,२
३. गौरादेवी सामुदायिक वन उपभोक्ता समूह - गुण्डू ३

मस्कूलर डिप्ट्रोफि वालवालिका संरक्षण समाज नेपाल

टिवुक्छे -८ भक्तपुर

आ.व. ०६८६९ को लागि प्रस्तावित बजेट तथा कार्यक्रम

सि.नं.	कार्यक्रम	पटक	प्रस्तावित बजेट	कैफियत
१.	मस्कूलर डिप्ट्रोफी रोगबाट पिडित व्यक्तिहरुको सीप अभिवृद्धि कार्यक्रम अन्तर्गत १ वर्षे पेन्टिङ कक्षा	१ पटक	२,२०,०००।-	
२.	नेपाली कागजबाट हस्तकला सामान निर्माण तालिम	२ पटक	५०,०००।-	
३.	औषधी (क्याल्सियम, विकम्लेक्स) वितरण तथा उपचार	वर्षे भरी	६०,०००।-	
४.	जीन टेष्ट सहयोग	५ जवान	४०,०००।-	
५.	जनचेतना कार्यक्रम अन्तर्गत संस्था प्रकाशित हेल्थ टुडे वुलेटिन अंक ४ प्रकाशन	१ पटक	२०,०००।-	
६.	संस्थाको तर्फबाट क्यालेन्डर प्रकाशन	१ पटक	१५,०००।-	
७.	डि.एम.डि.डे.केयर सेन्टर	वर्षे भरी	३,००,०००।-	
८.	एम.डि.वाट पिडित व्यक्ती तथा अभिभावकहरुको बाहिरी अवलोकन भ्रमण	१ पटक	७०,०००।-	
९.	विविध कार्यक्रम		२५,०००।-	
	जम्मा		८,००,०००।-	

गैर सरकारी संस्था महासंघ नेपाल

जिल्ला शाखा, भक्तपुर

आ.व. ०६७०६८ को वार्षिक कार्यक्रम

- १) वार्षिक मुखपत्र प्रकाशन
- २) क्षमता अभिवृद्धि कार्यक्रम
- ३) कोष निर्माण कार्यक्रम
- ४) नेटवर्किङ्ग बैठक
- ५) सदस्यता विस्तार कार्यक्रम
- ६) महिला सशक्तिकरण तालिम
- ७) बाल अधिकार सचेतना कार्यक्रम
- ८) स्थानीय विकासमा गैरसरकारी संस्थाहरुको भूमिकाबारे गोष्ठी

जम्मा

५,००,०००।-

नेपाल पत्रकार महासंघ जिल्ला शाखा, भक्तपुर

आ.व. ०६दा६९ को लागि प्रस्तावित कार्यक्रम

सि.नं.	कार्यक्रम	बजेट	कैफियत
१.	कार्यालय संचालन खर्च	४८०००	
२.	महासंघको सदस्यता वृद्धि	७०००	
३.	कल्याण कोष रकम वृद्धि	३००००	
४.	आधारभूत पत्रकारिता तालिम	२००००	
५.	पत्रकारहरुका लागि अभिमूखिकरण		
६.	जि.वि.स.बाट साभेदारी कार्यक्रमलाई निरन्तरता दिने		
७.	जनसरोकार राख्ने राजनीतिक दल र सरकारी निकायसँस साक्षरात्मक कार्यक्रम	५००००	
८.	नयाँ संविधान निर्माणमा सघाउ पुऱ्याउने खालका कार्यक्रम	५००००	
९.	भावी संघीय मूलक निर्माणमा पत्रकारिताको भूमिका बारे वहस	३००००	
१०.	पत्रकार महासंघको आफ्नै कार्यक्रम निर्माणका निम्ति जग्गाको व्यवस्था र भवन निर्माण	५०००००	
११.	प्रेस स्वतन्त्रता दिवस र नेपाल पत्रकार महासंघ स्थापना दिवस	२००००	
१२.	पत्रकार महासंघको मुखपत्र प्रकाशन गर्ने	१०००००	
१३.	स्थानीय पत्रपत्रिका टि.भी.को प्रवर्द्धनका लागि स्थानीय निकाय र सरकारी कार्यालयबाट सूचना तथा विज्ञापन नियमित उपलब्ध गराउन पहल गर्ने		
१४.	पर्यटन वर्ष २०११ लाई सफल पार्न पत्रकारिता माध्यमबाट सघाउ पुऱ्याउने सञ्चार माध्यमबाट उजागार	३००००	
१५.	पत्रकार आचार संहिताको पालना जोड दिदै श्रमजीवी पत्रकार ऐन कार्यान्वयन निम्ति सञ्चार माध्यम दबाव दिने	२००००	
	अनुमानित आय व्यय जम्मा	१३५५०००	

जिल्ला अपाङ्ग समन्वय समिति भक्तपुर

आ.व. २०६८/६९ को प्रस्तावित कार्यक्रम तथा अनुमानित वार्षिक बजेट विवरण

क्र.सं.	कार्यक्रम	विनियोजित रकम
१.	औषधोपचार/सहायक समग्री/पुनर्स्थापना	३,५०,०००।-
२.	तालिम/सीप विकास	१,५०,०००।-
३.	विशेष कक्षा संचालन/समाहित शिक्षा अभिवृद्धि	३,००,०००।-
४.	सांकेतिक भाषा तालिम	५०,०००।-
५.	जनचेतना अभिवृद्धि	१,००,०००।-
६.	क्षमता विकास	७५,०००।-
७.	विशेष खेलकुद	१,२५,०००।-
८.	पैरवी	३०,०००।-
९.	नेतृत्व विकास	५०,०००।-
१०.	२० औं विश्व अपाङ्गता दिवस	७०,०००।-
११.	अपाङ्ग मैत्री भौतिक संरचना निर्माण सहयोग	२,००,०००।-
		जम्मा रु. २६,४५,०००।-

जिल्ला बचत तथा ऋण सहकारी संघ लिमिटेड भक्तपुर

आ.व. ०६८/६८ को वार्षिक कार्यक्रम तथा बजेट

उद्देश्य १. आवद्ध संस्थाहरुको क्षमता अभिवृद्धि

क्र.स.	कार्यक्रम	संख्या	प्रस्तावित बजेट(रु हजारमा)	आर्थिक श्रोत
क)	संस्थागत विकास तालिम	पृष्ठपोषण तथा नयाँ मोडुल शुरु गर्ने	५०	सहभागिहरुबाट
ख)	लेखा तालिम तथा पूर्णतार्जिककरण			
	अ) आधारभूत सहकारी लेखा तालिम	८० जना	६०	सहभागिहरुबाट
	आ) पूर्णतार्जिककरण तालिम	४० जना	३०	सहभागिहरुबाट
ग)	CUDCC तालिम	१	५०	नेफ्स्कून र सहभागिहरुबाट
घ)	प्रशिक्षक प्रशिक्षण तालिम	१	२०	सहभागिहरुबाट
ङ)	कार्यालय व्यवस्थापन तालिम	१	२०	सहभागिहरुबाट
च)	पर्स अनुगमन तालिम	१	१५	सहभागिहरुबाट
छ)	अन्तर्क्रिया/गोष्ठी			
	अ) वार्षिक बजेट तथा योजना तर्जुमा	१	१८	सहभागिहरुबाट
	आ) लघुवित्त अभिमुखिकरण	१	१५	आफ्नै

उद्देश्य २. अन्तर लगानी विस्तार

क्र.स.	कार्यक्रम	संख्या	प्रस्तावित बजेट(रु हजारमा)	आर्थिक श्रोत
क)	शेयरपूजी वृद्धि	३५००	६	आफ्नै
ख)	बचत निक्षेप संकलन	२५०००	१०	आफ्नै
ग)	अन्तर लगानी	२५०००	१२	आफ्नै
घ)	नेफ्स्कून साभेदारी	२०००	१०	आफ्नै
ङ)	संस्था प्रवर्द्धन तथा विकास	१	१०	आफ्नै
च)	सदस्यता वृद्धि	१७५	१८	आफ्नै
छ)	सहकारी संस्थाको अनुगमन	५०	२५	आफ्नै
ज)	अध्ययन भ्रमण अन्तरजिल्ला	१	३०	आफ्नै
झ)	अन्तर संस्था सेवा सुविधा सम्बन्ध अन्तरक्रिया कार्यक्रम	४	२०	आफ्नै
ञ)	परामर्श सेवा		५	आफ्नै
ट)	विडिसी स्थापना	१	२००	आफ्नै र जिल्ला विकास

उद्देश्य ३. समन्वय र पहलकदमी

क्र.स.	कार्यक्रम	संख्या	प्रस्तावित बजेट(रु हजारमा)	आर्थिक श्रोत
क)	नेफ्स्कून, जिविस, डिभिजन सहकारी, लेखापरीक्षण संघ आदिसंग अन्तरक्रिया कार्यक्रम			
ख)	नियमन निकायसंग समन्वय			
ग)	कर तथा शुल्क सम्बन्धी लविङ्ग			
घ)	समयानुकूल नीति नियम परिमार्जनमा भूमिका		१०	आफ्नै

उद्देश्य ४. संघको प्रभावकारी व्यवस्थापन

क्र.स.	कार्यक्रम	संख्या	प्रस्तावित बजेट(रु हजारमा)	आफ्नै
क)	जनशक्ति विकास तथा विस्तार			
	अ) व्यवसायिक क्षमता अभिवृद्धि	२	२०	सहभागिहरुबाट
	आ) पुनर्ताजगी, उत्प्रेरणा तालिम	१	१०	सहभागिहरुबाट
	इ) व्यवस्थापक नियुक्ति	१	१३०	आफ्नै
	ई) थप सहायक कर्मचारी	१	६५	आफ्नै
ख)	कार्यालय उपकरण तथा व्यवस्थापन			
	अ) कम्प्युटर तथा सफ्टवेयर	१	२५	आफ्नै
	उ) सवारीसाधन मोटरसाईकल	१	१२०	आफ्नै
ग)	अन्य भौतिक व्यवस्थापन			आफ्नै
	अ) जग्गा तथा भवन	प्रकृया	५	आफ्नै
	आ) पुस्तकालय व्यवस्थापन	पुर्वाधार निर्माण	२०	आफ्नै
	इ) नीतिहरु परिमार्जन			आफ्नै
घ)	संघको वेबसाईट निर्माण			आफ्नै
ङ)	मासिक विवरण प्रप्त गर्न संयत्र	इमेल	१५	आफ्नै
च)	तालिम तथा परामर्श सेवाको काम			
छ)	स्टेशनरी सेवा		६००	सहभागिहरुबाट
ज)	उपसमिति बैठक	६ पटक	३६	आफ्नै

उद्देश्य ५. जनचेतना अभिवृद्धि

क्र.स.	कार्यक्रम	संख्या	प्रस्तावित बजेट(रु हजारमा)	आफ्नै
क)	बुलेटिन प्रकाशन	त्रैमासिक	१८	आफ्नै
ख)	सहकारी दिवस कार्यक्रम	१	२०	आफ्नै
ग)	संघको स्थापना दिवस	१	२०	आफ्नै
घ)	संस्थाहरुको साधारण सभामा सहभागिता		३०	आफ्नै
ङ)	सूचना प्रवाह FM मा सहकारी कार्यक्रम संचालन	संचालन	१०	आफ्नै
च)	सहकारी सूचना केन्द्रको रुपमा विकास		१०	आफ्नै

आ. व. २०६८।६९ को प्रस्तावित कार्यक्रमहरुको लागि बजेटको श्रोत		बजेट
क) सदस्य संस्थाबाट		८४३,०००
ख) आफ्नै श्रोतबाट		७२२,०००
ग) सम्बन्धित निकायबाट(नेफुस्कू. जि. वि. स.)		१५०,०००
जम्मा		१,७१५,०००

नेपाल क्षयरोग निवारण संस्था
जिल्ला शाखा, भक्तपुर

आर्थिक वर्ष २०६८/०६९ को कार्यक्रम

क्र.सं.	कार्यक्रम	खर्च	कैफियत
१	प्रशासनिक खर्च		
	क) तलब	४८,०००/-	
	ख) संचयकोष	१०,०००/-	
	ग) इन्धन	८,०००/-	
२	घ) टेलिफोन		
	ङ) मर्मत सम्भार	५६,०००/-	
	च) विद्युल महसुल	१२,०००/-	
	छ) मसलन्द तथा छपाई	१२,०००/-	
	ज) पारिश्रमिक -लेखापरीक्षक	१२,०००/-	
	झ) अतिथि सत्कार	१०,०००/-	
२	जिल्ला सभा	१५,०००/-	
३	साभेदारी कार्यक्रम		
	क)समुदायकमा आधारित क्षयरोग नियन्त्रण कार्यक्रम	२०,०००/-	
	ख)विद्यालयमा आधारित क्षयरोग नियन्त्रण कार्यक्रम	२०,०००/-	
४	संस्थागत कार्यक्रम	४०,०००/-	
	क) जनचेतनामूलक न्याली -पत्रकार+ स्वास्थ्यकर्मी सम्मान	१५,०००/-	
५	क) DOTS कृनिक संचालन आफैले गर्न कर्मचारी एक	२६,०००/-	
६	बृहत स्वास्थ्य सिविर संचालन	३०,०००/-	
	जम्मा	३,५९,०००/-	

सिद्धि स्मृति प्रतिष्ठान

अनुमानित वार्षिक बजट र कार्यक्रम २०६८ / ६८

ज्येष्ठ नागरिक		सामुदायिक स्वास्थ्य सेवा		महिला तथा बाल अस्पताल		आन्तरिक कार्यक्रम	
कार्यक्रम	व्यय अनुमान	कार्यक्रम	व्यय अनुमान	कार्यक्रम	व्यय अनुमान	कार्यक्रम	व्यय अनुमान
१. अन्तर्राष्ट्रीय ज्येष्ठ नागरिक दिवसको उपलक्ष्यमा स्वास्थ्य शिविर	२००,०००.००	१. अभियान स्वस्थ समाजका लागि रेडियो कार्यक्रम	१५५,०००.००	१. बाल स्वास्थ्य जनशक्ति समेत	७,२०५,०००.००	१. दिवश, समारोह, सभा	१००,०००.००
२. सिद्धि शालिग्राम वृद्धाश्रम		२. जीवनपयोगी शिप क्लव तथा नियमित कक्षा संचालन ४० विद्यालय	५४५,०००.००	२. महिला स्वास्थ्य जनशक्ति समेत महिला स्वास्थ्य एकिकृत सेवा	१,१३७,४००.००	२. सामाजिक सेवा	१००,०००.००
दिव्य सेवा		३. महिला स्वयमसेवी तथा स्वास्थ्य उत्प्रेरक परिचालन	२४०,०००.००	३. डायग्नोसिस सेवा जनशक्ति समेत	१,९१७,३००.००	३. जनशक्ति विकास	३५०,०००.००
क) नियमित योग तथा आध्यात्मिक प्रवचन	१३०,०००.००			४. औषधि सेवा जनशक्ति समेत	३९५,०००.००	४. तालिम तथा दक्षता	१५०,०००.००
ख) भजन तथा सत्सङ्ग	९०,०००.००			५. इमर्जेन्सी सेवा जनशक्ति समेत	१,४४१,०००.००		
ग) तिर्थाटन तथा अवलोकन भ्रमण	६०,०००.००			६. एमबुलेन्स सेवा जनशक्ति समेत	२,०३५,०००.००		
घ) दैनिक खाजा	५००,०००.००			७. विद्युत तथा वैकल्पिक उर्जा व्यवस्था	६००,०००.००		
३. सिद्धि शालिग्राम वृद्धाश्रम				८. शल्य चिकित्सा सेवा	६००,०००.००		
आवासिय सेवा				९. दन्त चिकित्सा सेवा	४००,०००.००		
क) २४ घण्टा चिकित्सा सेवा	६५०,०००.००			१०. खोप तथा परिवार कल्याण सेवा	१९०,०००.००		
ख) २४घण्टा व्यक्तिगत स्याहार सुसार	३००,०००.००			११. सरसफाई	२५०,०००.००		
ग) दैनिक सरसफाई	२६०,०००.००			१२. हाउस किपिङ्ग	४००,०००.००		
घ) नियमित भोजन व्यवस्थापन	१,५५०,०००.००			१३. लन्ड्री तथा फोहर व्यवस्थापन	५००,०००.००		
ङ) प्रशासनिक सेवा	२९०,०००.००			१४. सुरक्षा व्यवस्था	५५०,०००.००		
				१५. प्रशासनिक व्यवस्था	३,६९६,०००.००		
जम्मा	४,०३०,०००.००	जम्मा	९४०,०००.००	जम्मा	२१,७१६,७००.००	५.८७	

जिल्ला दुग्ध उत्पादक सहकारी संघ लि., सल्लाघारी भक्तपुर
आ.व. ०६८/६८ को बजेट तथा कार्यक्रम

क्र.सं.	विवरण	रकम	कैफियत
१.	दाना उद्योगको लागि लागत इष्टमेट अनुसार पछि थप घट गर्ने गरी अनुमानित रकम रु.	१५०००००१००	
२.	गाई खरिद प्रति गोटा अनुमानित रु ३०,०००/- का दरले	७,५०,०००१००	
३.	२५ वटा गाई अट्ने व्यवस्थित गोष्ठ निर्माणको लागि	३,००,०००१००	
४.	घाँस पराल खेती वार्षिक भर खुवाउन अनुमानित २५ वटाको लागि रु	७,३०,०००१००	
५.	दिर्घकालिनको लागि पानीको श्रोत निर्माणको लागि	५०,०००१००	
६.	औषधी उपचार खर्च वर्ष भरी अनुमानित रकम रु	४५,०००१००	
७.	दुध संकलन भाडा तथा क्यान साधै अन्य सामग्री रकम	१५,०००१००	
८.	व्यवस्थापन तथा कर्मचारी खर्च वार्षिक	१,२०,०००१००	
९.	दुध ढुवानी तथा दाना सामग्री ढुवानी रकम वार्षिक	३,६०,०००१००	
१०.	मसलन्द खर्च वार्षिक रकम	१०,०००१००	
११.	पशु व्यवसायीलाई आवश्यक तालिम तथा अवलोकन भ्रमण खर्च वार्षिक	८०,०००१००	
	जम्मा	३९,६०,०००१००	

नेपाल अर्बुद रोग निवारण संस्था

भक्तपुर शाखा

आ.व. ०६८।६९ को कार्यक्रम तथा अनुमानित वार्षिक बजेट विवरण

क्र.सं.	कार्यक्रम	परिमाण	विनियोजन बजेट
१.	विभिन्न संघ संस्थाहरूसंग समन्वय गरी क्यान्सर सम्बन्धि जनचेतना मुलक कार्यक्रम	८ पटक	८×१००००।- = ८०,०००।-
२.	क्यान्सर रोग पत्ता लगाउन स्वास्थ्य शिविर आयोजना विभिन्न गा.वि.स.हरुमा	५ पटक	५×२००००।- = १००,०००।-
३.	विश्व धूम्रपान दिवस	१ पटक	१×१०,०००।- = १०,०००।-
४.	जिल्ला सभाको आयोजना	१ पटक	१×१५,०००।- = १५,०००।-
५.	“ आशा ” स्मारिका छैठौँ अङ्क प्रकाशन	१ पटक	१×२००×५००।- = १००,०००।-
६.	प्याप स्मेयर टेष्ट शिविर गा.वि.स.हरुमा	१ पटक	७×५००×३००।- = २१०,०००।-
७.	क्यान्सर सम्बन्धि पोष्टर पम्पलेट आदि छपाई तथा वितरण	७ पटक	४०,०००।-
८.	भाद्र ३१ गते नेपाल अर्बुद रोग निवारण संस्थाको स्थापना दिवस	१ पटक	१,३८,०००।-
९.	विद्यालय तथा क्याम्पहरुमा क्यान्सर सम्बन्धि जनमुखि कार्यक्रम	५ पटक	१५०,०००।-
१०.	जि.वि.स. भक्तपुरबाट प्राप्त हुने		१००,०००।-
	जम्मा		९,४३,०००।-

जिल्ला सहकारी संघ, भक्तपुर

आ.व. ०६८।६९ को कार्यक्रम तथा अनुमानित वार्षिक बजेट विवरण

क्र.सं.	कार्यक्रम	कूल बजेट	जिविसबाट	जि.स.संघबाट
१.	लेखा तालिम ४ वटा	१६००००।-	१२००००।-	४००००।-
२.	PEARLS Monitoring	४००००।-	३०,०००।-	१०,०००।-
३.	विषयगत तालिम	४००००।-	३०,०००।-	१०,०००।-
४.	सुशासन तालिम	४००००।-	३०,०००।-	१०,०००।-
५.	महिला केन्द्रित कार्यक्रम	५००००।-	३०,०००।-	२०,०००।-
	विकास कार्यक्रम			
१.	भवन मर्मत	७,००,०००।-	५,००,०००।-	२,००,०००।-
	आन्तरिक कार्यक्रम			
१.	वार्षिक साधारण सभा	१,५०,०००।-	०	१,५०,०००।-
२.	ब्रोसुर प्रकाशन १००० प्रति	१०,०००।-	०	१०,०००।-
	सेवामूलक			
१.	सुपथ मूल्यको स्टेशनरी सेवा ५०० वटा	२,२५,०००।-	०	२,२५,०००।-
२.	रासायनिक मल ६१४५	१,१९,६४,३१५।-	०	१,१९,६४,३१५।-
३.	उपभोग्य सामानहरु	५६,००,०००।-	०	५६,००,०००।-

दिल्याङ्कुर बाल विकास प्रवर्द्धन तथा अनुसन्धान केन्द्र

आ.व. २०६८/६९ मा संचालन गरिने कृयाकलापहरु

क्र सं	कार्यक्रमको नाम	सहयोगी संस्था	रकम
१	अभिभावक शिक्षा मासिक सञ्चालन	वर्ल्ड भिजन	६४४२४ /
२	केन्द्र संचालन खर्च		२८०२१६ /
३	समुदाय अभिमुखिकरण		१७२६२ /
४	जिल्लास्तरिय गोष्ठी		४६७४९ /
५	कार्यक्रम पुनरावलोकन		१४९३० /
६	गविस स्तरिय अभिमुखिकरण गोष्ठी (१२ गाविस)	जिल्ला विकास समितिको कार्यालय	१,३०,००० /
७	अभिभावक शिक्षा सञ्चालन (तालिम)	जिल्ला विकास समितिको कार्यालय	१,१८,६०० /
८	सहजकर्ता तालिम सहकार्य	जिल्ला शिक्षा कार्यालय	२०,००० /
९	राजनैतिक दललाई बाल विकास निर्देशिका अभिमुखिकरण गोष्ठी	जिल्ला विकास समितिको कार्यालय	५०,०००
१०	निजी विद्यालयहरुको क्षमता अभिवृद्धि	निजी विद्यालय	५०,००० /
	प्रशासनिक खर्च		२,१६,००० /
		जम्मा	१०,३७,५८१ /

ईलाका स्तरीय योजना तर्जुमा गोष्ठीबाट माग भई आएका योजनाहरू

(इलाका अनुसार छुट्टाछुट्टै प्राथमिकिकरण)

ईलाका नं २ (भौखेल, दुवाकोट)

सि.न	योजनाको नाम	ठेगाना	प्राथमिकता
	भौतिक पूर्वाधार		
१	दुवाकोट मूल सडक- के.एम.सी. फैढोका-रोक्कागाउँ- खड्काडिल ४ नं. सडक	दुवाकोट	३२
२	गाविस भवन- फैढोका- बुद्धस्थान-सरस्वतीखेल बुद्धस्थान- निकोसेरा	दुवाकोट	३१
३	बारुदखाना- फक्सिडटार- म.पु.थिमी न.पा. जोड्ने बाटो	दुवाकोट	३०
४	सरस्वतीखेल बसपार्क- सरस्वती मन्दिर हुँदै समथली जाने बाटो	दुवाकोट	२९
५	दुवाकोट तल्लो हाइटबाट अनाथालय हुँदै फैढोकासम्मको सडक	दुवाकोट	२८
६	वडा नं. ४ खड्काडिल हुँदै ब्यासी गाउँ ससस्त्र प्रहरी हुँदै सरस्वतीखेल बसपार्क बाटो	दुवाकोट	२८
७	मूल सडकबाट नहिटी जोड्ने बाटो	दुवाकोट	२८
८	दुवाकोट मूल सडकको दायाँ बायाँ ड्रेन निर्माण	दुवाकोट	२८
९	विद्युतीकरणको स्तरउन्नती, टेलिकमको स्तरउन्नती	दुवाकोट	२८
१०	भौखेल गाविस भवनबाट ज्योतिलिङ्गेश्वर जाने बाटो	भौखेल	३२
११	भौखेल पक्नेपाटीबाट वडा नं. ९,६ हुँदै दुवाकोट जोड्ने बाटो	भौखेल	३१
१२	खासांखुसुं पुलबाट कासुला टोल हुँदै वडा नं. ५ जाने बाटो	भौखेल	३१
१३	भौखेल वडा नं. ३ बाट चाँगु जाने बाटोमा पूल निर्माण	भौखेल	३०
१४	भौखेल-५ क्षेत्रपाल गणेशबाट वडा नं ४ लोकतान्त्रिक चौक जाने बाटो	भौखेल	३०
१५	भौखेल गा.वि.स. भवनमा तल्ला थप	भौखेल	३१
१६	वडा नं. २ मा महिला समूहको भवन निर्माण	भौखेल	३१
१७	वडा नं. ८ जनजागृति उत्थान भवन निर्माण	भौखेल	३१
१८	गा.वि.स. भौखेलबाट मेडिकल कलेज जाने सडक	भौखेल	२९
१९	वडा नं. १ भौखेल महादेवघाट मन्दिर सुधार विस्तार (चाँगु, छालिङ्ग, भौखेल सीमानामा पर्ने)	भौखेल १	२८
२०	लाखाजु टोल जाने सडक ग्राभ्रेल, ढल, पिच गर्ने	भौखेल ८	२८
२१	३ किमी सडकमा ड्रेन बनाउने	भौखेल ३	२७
	खानेपानी		
१	चाँगु- भौखेल-दुवाकोट खानेपानी योजना क्षमता विस्तार	दुवाकोट	३२
२	फैढोका खानेपानी क्षमता विस्तार	दुवाकोट	३१
३	रक्षाडोल खानेपानी योजना (नयाँ) निर्माण तथा विस्तार	दुवाकोट	३०
४	मुला खोला आसपासमा डिप बोरिङ्ग गरी वडा नं ५,६,७,८ र ९ मा खानेपानी व्यवस्था	भौखेल	२९
५	चाँगु, दुवाकोट, भौखेल खानेपानी योजना सुधार	भौखेल	३१
	सिंचाई		
१	वडा नं. ६ बेसी गाउँ सिंचाई योजना	दुवाकोट	२८
२	मनोहरा खोला नदी नियन्त्रण	दुवाकोट	२८
३	रोक्कागाउँ सडक खण्ड पहिरो नियन्त्रण वडा नं. ६	दुवाकोट	२९
४	ब्यासी गाउँ जाने बाटो पहिरो नियन्त्रण	दुवाकोट	२८
५	खड्काडिल वडा नं. ६ पहिरो नियन्त्रण	दुवाकोट	२८
६	भक्तपुर चक्रपथ खण्ड सरस्वतीखेलमा गएको भूक्षय नियन्त्रण वडा नं ९	दुवाकोट	२४
७	खुल्ला विद्युत लाईनलाई खोलाको व्यवस्था गरी सुरक्षित बनाउने	भौखेल	३१
८	स्पष्ट लाइनको लागि भौखेल गा.वि.स.मा टारको व्यवस्था	भौखेल	३०
९	भ.पु. कमलविनायकबाट ठूलो ब्यासी भौखेल, दुवाकोट, चाँगु, नेपाल इन्जिनियरिङ्ग हुँदै मूलपानी, भोलाचौर हुँदै जोरपाटी काठमाडौं जाने बसको व्यवस्था	भौखेल	३१

सामाजिक विकास			
१	चाँगुनारायण उच्च मा.वि. भवन निर्माण एवं भौतिक सुधार	दुवाकोट	३०
२	फैढोका गणेश प्रा.वि. भौतिक संरक्षण (पहिरो नियन्त्रण)	दुवाकोट	२९
३	दुवाकोट उपस्वास्थ्य चौकी स्तरउन्नती	दुवाकोट	२८
४	एचआईभी तथा अन्य स्वास्थ्य सम्बन्धी जनचेतना	दुवाकोट	२८
५	महिला हिंसा विरुद्ध जनचेतना	दुवाकोट	२६
६	महिला सीप विकास तालिम (स्वरोजगार एवं आय आर्जन)	दुवाकोट	२९
७	दलित जनजाती तथा पिछडिएका वर्गका लागि सीप विकास तालिम	दुवाकोट	२८
८	भौखेलमा स्वास्थ्य उपचारका लागि स्वास्थ्य चौकीको लागि अस्पताल	भौखेल	३१
९	खुल्ला दिशामुक्त क्षेत्र बनाउन योजना तयार गर्ने	भौखेल	३०
१०	भौखेल गाविस एक उच्च मावि व्यवस्था गर्ने, आजाद मावि	भौखेल	२९
११	प्रत्येक विद्यालयमा कम्प्युटरको व्यवस्था	भौखेल	२९
१२	विभिन्न जनचेतनामूलक कार्यक्रम सञ्चालन	भौखेल	२९
कृषि विकास			
१	पशु स्वास्थ्य उपकेन्द्र तथा वीउ विजन वितरण केन्द्रको स्थापना	दुवाकोट	२७
२	माटो परीक्षण	भौखेल	३१
३	वीउ विजन तथा रोग उपचार कार्यक्रम	भौखेल	२९
४	बेमौसमी तरकारी खेतीका लागि तालिम तथा व्यवस्थापन	भौखेल	२९
५	पशु विकास उन्नत जातको पशुको व्यवस्था, रोग उपचारको कार्यक्रम	भौखेल	३१
६	सहकारी प्रशिक्षण कार्यक्रम	भौखेल	३०
उद्योग, वन तथा वातावरण			
१	भौखेल १,२ को सार्वजनिक जग्गामा वृक्षारोपन तथा सुरक्षा व्यवस्था	भौखेल	२९
गैसस तर्फ (खेलकुद)			
१	दुवाकोट-५ ब्यासी चौरमा एक व्यवस्थित फुटबल मैदान निर्माण	दुवाकोट	३१
२	गणेश युवाक्लवलाई खेलकुद सामग्री एवं भौतिक निर्माण	दुवाकोट	२३
३	शिवशक्ति युवा क्लवलाई भौतिक निर्माण एवं खेलकुद सामग्री वितरण	दुवाकोट	२३

ईलाका नं ३ (चाँगु, छालिङ्ग)

सि.न	योजनाको नाम	ठेगाना	प्राथमिकता
भौतिक पूर्वाधार			
१	नगरकोट पिच सडक सैनिक शिक्षालय खरिपाटीबाट छालिङ्ग गाविस भवन जाने बाटो कालोपत्रे	नगरकोट	३२
२	चाँगु ३ न्याचपौवाबाट खोरिया ४ हुँदै खुलालेटार काठमाडौंसम्म जाने बाटो ग्राभेलिङ्ग	नगरकोट	३२
३	चाँगु ३ महादेव युवाक्लवबाट चापारन्वाल हुँदै छालिङ्ग तेलकोट जोड्ने सडक निर्माण	नगरकोट	३१
४	छालिङ्ग ९ तेलकोटबाट त्रिशुलडाँडा हुँदै चाँगुनारायण मन्दिरसम्म जाने पर्यटकीय मार्ग निर्माण	छालिङ्ग	३१
५	चाँगु गाविस भवनबाट वडा नं. ९ हल्लाप हुँदै निलोपुल नयाँपाटी सडक ग्राभेल	चाँगु ९	२९
६	छालिङ्ग-१ लोसेडाँडाबाट छालिङ्ग- ९ ठूलो खोल्सासम्म जाने बाटो ग्राभेलिङ्ग	छालिङ्ग	२९
७	चाँगु-३ न्याचपौवाबाट काठमाडौ साँखुको सलमटारसम्म जाने बाटोमा कालोपत्रे	चाँगु ३	२७
८	छालिङ्ग २ पकुनेपाटीबाट ज्ञानज्योती कालिटाँर हुँदै तेलकोट नाटेश्वरी सडक जोड्ने बाटोमा नाली तथा ग्राभेलिङ्ग	छालिङ्ग	२८
९	चाँगु ८ ज्योतिलिङ्गेश्वर मन्दिरबाट बुढाथोकी गाउँ हुँदै न्याचपौवा सम्म जाने बाटो ग्राभेलिङ्ग	चाँगु ८	२७
१०	छालिङ्ग ९ तेलकोट भञ्ज्याङ्गबाट काठमाडौँ सुनटोल गाविससम्म जाने बाटो कालोपत्रे	छालिङ्ग	२६

99	तिन दोबाटो सिमलटार सडक	छालिङ्ग	३२
9२	त्रिशुलडाँडामा नेपाल टेलिकमको टावर निर्माण	छालिङ्ग	२६
	खानेपानी		
9	चाँगु-५ मा भालुखोला खानेपानी योजना	चाँगु ५	३२
२	छालिङ्ग गा.वि.स. वडा नं. ३,४,५ को लागि गुरुङ्गको मूलघाट पानी लिफ्ट गरी खानेपानी योजना संचालन गर्न	छालिङ्ग	३२
३	चाँगु ३ चापाखाल खानेपानी योजना संचालन	चाँगु ३	३१
४	छालिङ्ग वडा नं. १ र २ को लागि छालिङ्ग २ मुलाखोलामा डिप बोरिङ्ग गरी खानेपानी योजना संचालन	छालिङ्ग	३०
५	चाँगु ३ र ५ खानेपानी योजना	चाँगु ३,५	२९
६	छालिङ्ग ३,४,५ को लागि महाकाली प्रा.वि. स्कूल मुनि डीपबोरिङ्ग गरी खा.पा. योजना	छालिङ्ग ३,४,५	२९
७	चाँगु ७ पिपलबोट खा.पा. योजना	चाँगु ७	२८
८	छालिङ्ग ६,७ भुसुन्डोल खा.पा. योजना संचालन	छालिङ्ग	२७
९	चाँगु, भौखेल, दुवाकोट वृहत खानेपानी	चाँगु, दुवाकोट, भौखेल	२६
90	छालिङ्ग-५ सेतीवीर खोलाबाट बैसी हुँदै वडा नं. ४ मेघाल सम्म जाने सिंचाई कुलो तथा बाँध निर्माण	छालिङ्ग ५	३२
99	चाँगु वडा नं. २,३,४,५ र ९ सम्मको राजकुलो मर्मत	चाँगु २,३,४,५,९	३१.५
9२	मनहरा खोलामा तटबन्ध निर्माण	चाँगु ४,५,९	३१
9३	छालिङ्ग-७ ठूलो खोलाबाट मुस्मुन्द्र टार वडा नं. ८ पाल्पालीटारमा सिंचाई कुलो मर्मत	छालिङ्ग	३०
9४	छालिङ्ग वडा नं. १ गुसीटारमुनिको खोलाबाट छालिङ्ग ३ सम्म जाने फाँटमा सिंचाई कुलो निर्माण	छालिङ्ग	३०
9५	चाँगु ९ धनचादह पहिरो नियन्त्रण	चाँगु ९	२९
9६	छालिङ्ग गाविस र उपस्वास्थ्य चौकी अगाडीको भूक्षय नियन्त्रण	छालिङ्ग	२८
	सामाजिक विकास		
9	छालिङ्ग गणेश माविमा उच्च माध्यमिक तह संचालनको लागि भौतिक पूर्वाधार निर्माण	छालिङ्ग	३२
२	चाँगु दोलागिरी माविमा उच्च मावि तह संचालनको लागि भौतिक पूर्वाधार निर्माण	चाँगु १	३२
३	छालिङ्ग ६ मा शिशु स्याहार केन्द्र स्थापना	छालिङ्ग	३१.५
४	प्राथमिक उपचार केन्द्र चाँगुमा प्रसुति गृह सुधार एवं स्तरवृद्धि	चाँगु ३	३१
५	छालिङ्ग उपस्वास्थ्य चौकी भवन निर्माण	छालिङ्ग	३०
६	चाँगु, छालिङ्ग मा तामाङ्ग संग्रहालय स्थापना	चाँगु, छालिङ्ग	३०
७	चाँगु, छालिङ्ग मा महिला हिंसाविरुद्धको सचेतना कार्यक्रम	चाँगु, छालिङ्ग	२९
८	दलित तथा जनजातीहरुको लागि आयमूलक तथा सीपमूलक तालिम संचालन	चाँगु, छालिङ्ग	२९
९	बालबालिका सशक्तिकरण कार्यक्रम (बालअधिकार, स्वास्थ्य, शिक्षा)	चाँगु, छालिङ्ग	२८
90	अपाङ्ग तथा महिला सशक्तिकरण कार्यक्रम क्षमता अभिवृद्धि एवं आयआर्जन	चाँगु, छालिङ्ग	२७
99	प्राथमिक उपचार केन्द्र चाँगुमा एम्बुलेन्स चालक दरबन्दी	चाँगु ३	२८
	कृषि		
9	आयआर्जन अभिवृद्धि कार्यक्रम (मौसमी तथा बेमौसमी तरकारी खेती)	चाँगु, छालिङ्ग	२७.५
२	कृषिको लागि पानी तान्ने पम्प, ट्याक्टर, क्रोसर, गहु चुट्ने मेसिन, स्प्रे मेशिन	चाँगु, छालिङ्ग	३२
३	बर उत्पादन	चाँगु, छालिङ्ग	३१
४	बंगुर पालन तथा बाखा साटासाट कार्यक्रम	चाँगु, छालिङ्ग	३०
५	च्याउ खेती, अर्गानिक तरकारी खेती	चाँगु, छालिङ्ग	२९
	उद्योग, वन तथा वातावरण		

१	सार्वजनिक पर्ति जग्गामा वृक्षारोपण कार्यक्रम	चाँगु १,६,७, छालिङ्ग	३२
२	जडिबुटी सम्बन्धी तालिम संचालन	चाँगु	३१
३	चाँगु वडा नं. १ गणेशपाखा, फुलपाती डाँडामा वृक्षारोपण	चाँगु १	३१
४	चाँगु ४ मानेडाँडा सामुदायिक वनमा वृक्षारोपण कार्यक्रम	चाँगु ४	३०
५	तेलकोट वन क्षेत्रभित्र जडिबुटी खेती तथा पिकनिक स्थल निर्माण	छालिङ्ग	२९
	गैसस		
१	ऐतिहासिक चाँगुनारायण मन्दिरको जिर्णोद्धार एवं संरक्षण	चाँगु १	३२
२	त्रिशुलडाँडामा पर्यटकीय एवं धार्मिक स्थल निर्माण एवं भ्युटावर निर्माण	छालिङ्ग	३१
३	चाँगु ३ मा सत्यदेवी मन्दिर निर्माण	चाँगु ३	३०

ईलाका नं ४ (नगरकोट, बागेश्वरी)

सि.न	योजनाको नाम	ठेगाना	प्राथमिकता
	विकास निर्माण		
१	वागेश्वरी गाविस मार्ग कालोपत्रे	वागेश्वरी ३,४	३२
२	फड्केदेखि बालमिकेश्वर मार्ग नाली निर्माण	वागेश्वरी ४,५,७	३०
३	सुविधा नगर देखि घट्टेखोला हुँदै खड्का गाउँ जाने बाटो ग्राभेल	वागेश्वरी १,२९	२७
४	बाँसवारी हे.पो. हुँदै बालमिकेश्वर सडक कालोपत्रे	वडा नं. २,७,८,९	२५
५	चरेली- कुलडाँडा सडक ग्राभेल	सुडाल ५, वागेश्वरी ६	२४
६	हाम्रो अभियान कालिका महिला समूह भवन निर्माण गर्नुपर्ने	नगरकोट ६	३१
७	युवा जागरण केन्द्र नगरकोटको भवन निर्माण गर्नुपर्ने	नगरकोट ७	२५
८	वागेहिटी मन्दिर माटी निर्माण	वागेश्वरी ५	३२
९	बालमिकेश्वरी मन्दिर पुनःनिर्माण	वागेश्वरी ७	३२
१०	पर्यटन विकास तथा व्यवस्थापन योजनाले सिफारिस गरेका कार्यक्रमहरु संचालन गर्ने	वागेश्वरी १-९ सम्म	२३
११	तेलकोटबाट साढेवा फाँट हुँदै साँखु साली नदि जाने नयाँ मोटर बाटो निर्माण	नगरकोट ३	२५
१२	नगरकोट सनराइजदेखि वडा नं. ७ गडगडे सम्मको मोटर बाटो मर्मत सुधार	नगरकोट ५,६,९,७ र ८	३२
१३	कुसुम वन देखि काठमाडौँ कार्तिके जाने नयाँ मोटर बाटो निर्माण गर्नुपर्ने	नगरकोट ८	२६
१४	नगरकोट युवावनमा पर्यटन पार्क निर्माण गर्नुपर्ने	नगरकोट ५	२८
१५	भिलेज टुरिजम कार्यक्रम संचालन पर्यापर्यटन तथा होमस्टे कार्यक्रम गर्नुपर्ने	नगरकोट १-९	२७
१६	नगरकोटलाई पर्यटन क्षेत्र घोषणा गर्नुपर्ने	नगरकोट १-९	२९
१७	नगरकोटमा पर्यटन संग्रहालय निर्माण गर्नुपर्ने	नगरकोट ६	२४
१८	चाँगुनारायण मन्दिरदेखि नगरकोटसम्म पर्यटक पैदल मार्ग निर्माण गर्नुपर्ने	-	२७
	सिंचाई		
१	वागेश्वरी ठूलो कुलो संचालन	वागेश्वरी ५	३२
२	महादेवखोला खुमलटार सिंचाई	वागेश्वरी ८	३०
३	राजकुलो मर्मत	वागेश्वरी १	२७
४	सुंगेरे खोला पहिरो नियन्त्रण	वागेश्वरी १	३२
५	खार खुट्टे पहिरो नियन्त्रण	वागेश्वरी ३	२८
६	घट्टेखोला संरक्षण वासुकी देवी मणिकर्णिकासम्म	वागेश्वरी १,२९	२५
	खानेपानी		
१	वृहत खा.पा. योजना १,२,३,४,५	वागेश्वरी ५	३२
२	वृहत खा.पा. श्रोत थप ७,८,९	वागेश्वरी ८	२९
३	भाप्रा धारो खा.पा. योजना ट्यांकी निर्माण	वागेश्वरी १	२६

सामाजिक विकास			
१	वागेहिटी मावि भवन निर्माण	वागेश्वरी ४	३२
२	हे.पो भवनमा भौतिक सामग्री थप	वागेश्वरी ७	३२
३	महिला सीपमूलक तथा सचेतना कार्यक्रम संचालन	वागेश्वरी	३२
४	बालबालिका स्वास्थ्य शिविर संचालन	वागेश्वरी	२८
कृषि			
१	वागेश्वरी ठूलो कुलो संचालन	वागेश्वरी ५	३२
२	महादेवखोला खुमलटार सिंचाई	वागेश्वरी ८	२९
३	राजकुलो मर्मत	वागेश्वरी १	२७
४	कृषि उत्पादन संकलन केन्द्र निर्माण	वागेश्वरी १	३२
५	कृषि उत्पादन संकलन केन्द्र निर्माण	नगरकोट १ र ८	३२
६	वृहत खानेपानी योजना संचालन गर्नुपर्ने	नगरकोट १ र २	२८
७	गडगडे खानेपानी योजना संचालन गर्नुपर्ने	नगरकोट ७ र ९	२४
उद्योग, वन तथा वातावरण			
१	नगरकोट गाविस र वागेश्वरी गाविसको बहाल वनक्षेत्रलाई जलाधारा क्षेत्र घोषणा गर्नुपर्ने	नगरकोट ६,७, वागेश्वरी ५,६	३२
ईलाका नं. ५ (सुडाल, ताथली)			
सि.न	योजनाको नाम	ठेगाना	प्राथमिकता
सडक (केन्द्रिय स्तर)			
१	गोसपुल कलमसी सुडाल सडक	सुडाल	३२
२	ताथली ८ फुलबारी चित्तपोल काभ्रेको नालासम्म सडक	ताथली ८	३१
३	ताथली ४ खर्कपुल हलाल गाउँ, हाँडी गाउँ कलमसी सडक	ताथली ४	३१
४	सुडाल ५ हुँदै बाँसघारीबाट महादेवस्थान जाने सडक	सुडाल ५	२८
५	सुडाल ६ हुँदै दामोदरको घरदेखि नेपाल गाउँ हुँदै टुकुचा जोड्ने सडक	सुडाल ६	३०
सडक (जिल्लास्तर)			
१	सुडाल ५ कालिओपी भन्ज्याङ्ग सडक	सुडाल ५	३२
२	ताथली वडा नं. १ खड्कपुल पुजारीपाटी अमलटोल सडक	ताथली १	३२
३	सुडाल ९ आरुबारी सडक	सुडाल ९	३१
४	सुडाल ३ खुवापसलबाट ताथली गाविस जोड्ने सडक	सुडाल ३	३२
५	ताथली ९ कासुलाटोल वडा नं. ५ बालाटोल जोड्ने सडक	ताथली ९	३०
६	ताथली ४ गोठालेचारबाट देवी मावि जाने सडक	ताथली ४	३०
७	सुडाल १ बानियाँटोल देखि सुडाल उपस्वास्थ्यचौकी हुँदै सुडाल गाविस भवन जोड्ने सडक	सुडाल १	३२
८	ताथली हे.पो.बाट चित्तपोल जोड्ने संगममार्ग	ताथली १	३२
९	सुडाल ६ भाप्रो हवेली सडक	सुडाल ६	३१
१०	चित्तपोल-ताथली-सुडाल जोड्ने सडक	ताथली ४	३२
११	सुडाल गाविस अन्तर्गत गोरेको पसलबाट भन्ज्याङ्ग जोड्ने सडक	सुडाल ५	३१
१२	ताथली १,२,३ हुँदै छडछडे वडा नं. ४ रातो माटे जोड्ने सडक	ताथली १,२,३,४	३२
१३	ताथली वडा नं. ६ खोप्रिड स्कूलबाट वडा नं. ६,७,८ हुँदै देवी उमावि जाने सडक	ताथली ६	३१
१४	सुडाल ४ खानेपानी ट्यांकी हुँदै महादेवस्थान सडक	सुडाल ४	३२
खानेपानी (केन्द्रियस्तर)			
१	सुडाल वडा नं. १,२,३ र ९ खानेपानी योजना	सुडाल	३२
२	ताथली ४ देखि ८ वृहत खानेपानी योजना	ताथली	३२
३	सुडाल वडा नं. ६ बोभेनी ड्याम निर्माण	सुडाल ६	३२

४	ताथली गाविस वडा नं. २ ठूलो खोला फाँटमा डिप बोरिङ्ग	ताथली २	३२
५	वडा नं. ६,७,८,९ मा खानेपानी योजना (डिप बोरिङ्ग)	ताथली ६-९	३२
खानेपानी (जिल्लास्तर)			
१	ताथली चापाटोल वृहत खानेपानी योजना १,२,३	ताथली १,२,३	३२
२	सुडाल ८ पुरीटोल हुँदै चोलागाई टोल खा.पा. योजना	सुडाल ८	३२
३	सुडाल ९ रातोमाटे टोल खा.पा.	सुडाल ९	३२
४	ताथली वडा नं. ९ खा.पा.	ताथली ९	३२
सिंचाई (केन्द्रियस्तर)			
१	सुडाल ९ जोगे खोला बाँध निर्माण	सुडाल ९	३२
२	ताथली ठूलो खोला वडा नं. १ सम्मको बाँध कुलो निर्माण २.५ कि.मी कुलो निर्माण	ताथली १	३२
३	सुडाल १ र ५ मा पर्ने छडछडे मुहानबाट रातोपाटी सिंचाई आयोजना	सुडाल १ र ५	३२
४	ताथली खर्कपुलबाट भैरबस्थान सम्म बाँध र कुलो मर्मत	ताथली १	३०
५	सुडाल ४,९ ठाडो खोला घोरसाईने गाउँ बाँध निर्माण	सुडाल	३२
६	ताथली सुडाल फुलवारी खोलामा बाँध निर्माण	ताथली, सुडाल	२९
७	सुडाल २ ताथली कालिमाटी कुलो बाँध निर्माण	सुडाल, ताथली	३२
८	ताथली ३ मजुवा खोला बाँध निर्माण	ताथली ३	३२
सिंचाई (जिल्लास्तर)			
१	सुडाल रातोमाटे कुलो निर्माण	सुडाल ५	३०
२	ताथली ठूलो खोला वडा नं. २ र ४ बाँध निर्माण	ताथली २ र ४	३०
३	सुडाल ९ घोरसाईने गाउँ ठाडो खोला जोगे बाँध निर्माण	सुडाल ९	३२
४	ताथली ३ छडछडे सिंचाई बाँध निर्माण	ताथली ३	३२
५	सुडाल गाविस वडा नं. ९ र २ घट्टेखोला बाँध निर्माण	सुडाल ९ र २	३०
६	सुडाल ९ विल्चाको घट्टेकुलो सिंचाई योजना	सुडाल ९	३२
७	ताथली तल्लो मजुवा सिंचाई योजना	ताथली १	३२
८	ताथली ६ तल्लो घट्टेखोला सिंचाई योजना	ताथली ६	३२
९	ताथली वडा नं. ८ को भिंगाली बाँध र कुलो निर्माण	ताथली ८	२८
१०	ताथली वडा नं. ८ साततल्लो सिंचाई निर्माण	ताथली ८	२८
भूक्षय तर्फ (केन्द्रियस्तर)			
१	सुडाल १,२,३,८,९ जाने सडकमा पहिरो रोकथाम	सुडाल १/९	३२
२	सुडाल सरस्वती मावि परिसरको खोलाको पहिरो नियन्त्रण	सुडाल ६	३०
३	ताथली वडा नं. ३ विश्वकर्मा टोलमा भूक्षय नियन्त्रण	ताथली ३	३२
४	ताथली ३ छडछडे देखि माथि मुहानसम्म पहिरो नियन्त्रण	ताथली ३	३०
५	देवी उच्च मावि मुनि भूक्षय नियन्त्रण	ताथली ७	३२
६	सुडाल २ ताथली फुलवारी खोलामा पहिरो नियन्त्रण	ताथली ४	३२
७	ताथली दक्षिणकाली प्रावि परिसरमा भूक्षय नियन्त्रण	सुडाल २	३२
भूक्षय तर्फ (जिल्लास्तर)			
१	सुडाल २ घट्टेखोलामा पहिरो नियन्त्रण	सुडाल २	३२
२	ताथली २ चक्रपथ खण्डको वडा नं. २ को चोकको भूक्षय नियन्त्रण (कर्ण बहादुर थापाको घरमुनि)	ताथली २	३२
३	ताथली १ वृहत खानेपानी ट्यांकी पहिरो रोकथाम	ताथली १	३२
४	सुडाल ६ विश्वारम भट्टराईको घर नजिक सडकको पहिरो नियन्त्रण	सुडाल ६	२८
५	ताथली चापाटोल छडछडे पहिरो नियन्त्रण (गहकुल थापाको घरमुनि)	ताथली २	३२
६	ताथली ८ को वनदेवी भूक्षय नियन्त्रण	ताथली ८	२८
७	सुडाल सरस्वती मन्दिरमा पहिरो नियन्त्रण	ताथली ६	२८
८	सुडाल गाविस भवन अगाडि पहिरो नियन्त्रण	सुडाल ४	३२

सामाजिक विकास			
१	सुडाल गाविस वडा नं. ६ स्थित सरस्वती मावि १०+२ अपग्रेड भौतिक पूर्वाधार निर्माण	सुडाल	३२
२	ताथली गाविस देवी उच्च मावि भवन निर्माण	ताथली	३२
३	सुडाल गाविस महेन्द्रग्राम माविलाई भौतिक पूर्वाधार निर्माण, नाकेडाँडा, सुडाल	सुडाल	३२
४	सुडालको पञ्चकन्या माविका भवन निर्माण	सुडाल	३२
५	ताथलीको गणेश माविलाई उच्च मावि बनाउने पहल गर्ने	ताथली	३२
६	सुडाल ७ बालमिकेश्वर निमाविलाई भौतिक पूर्वाधार निर्माण	सुडाल	३२
७	ताथली शिशुस्याहारको भवन निर्माण	ताथली	२८
स्वास्थ्य (केन्द्रिय स्तर)			
१	सुडाल उपस्वास्थ्य चौकी स्वास्थ्य केन्द्रमा स्तरउन्नती भवन विस्तार र बाल निर्माण	सुडाल	३२
२	ताथली हेल्थपोष्ट भवन विस्तार, रिटेनिङ्ग बाल योजना	ताथली	२८
३	सुडाल ६ सरस्वती मावि मा स्वास्थ्य उपचौकी स्थापना	सुडाल ६	३०
स्वास्थ्य (जिल्लास्तर)			
१	सुडाल उपस्वास्थ्य चौकीको कम्पाउण्ड बाल सहित आधुनिक भवन निर्माण	सुडाल	३२
२	ताथली हे.पो को जग्गा संरक्षण र रिटेनिङ्ग बाल निर्माण	ताथली	३२
३	सुडाल उपस्वास्थ्य चौकी निर्माण सुधार	सुडाल	३०
४	ताथली ९ फैढोकामा उपस्वास्थ्य चौकी स्थापना	ताथली	३०
केन्द्रियस्तर			
१	ताथली १ पशुपति मन्दिर परिसरमा सामुदायिक भवन निर्माण	ताथली १	३२
२	सुडाल ९ मा मेलको चौरमा महिला सामुदायिक भवन निर्माण	सुडाल ९	३२
३	ताथली १ मा रेडक्रस भवन निर्माण	ताथली १	३२
४	सुडाल ९ आगेमा शिवमन्दिर निर्माण	सुडाल ९	३०
५	ताथली २ चापाटोल युवा भवनको थप भवन निर्माण	ताथली २	३२
६	ताथली ८ वनदेवी मन्दिरमा सामुदायिक भवन	ताथली ८	२६
७	सुडाल ९ भिश्राटारमा सामुदायिक भवन निर्माण	सुडाल	३२
महिला विकास			
१	सुडाल र ताथलीमा दाइजो प्रथा उन्मूलनको लागि चेतनामूलक कार्यक्रम संचालन	ताथली, सुडाल	३२
२	ताथली ९ मा महिला विकास तालिम भवन	ताथली ९	३०
३	सुडाल ९ सुनगाभा युवा क्लव परिषदमा महिला सामुदायिक भवन निर्माण	सुडाल ९	३१
४	सुडाल र ताथली गाविस भित्र लैङ्गिक घरेलु हिंसा विरुद्ध सचेतना कार्यक्रम	ताथली, सुडाल	३२
कृषि			
१	सुडाल ९, मिश्रीटार र ताथली गाविसको तरकारी संकलन केन्द्र	ताथली, सुडाल	३२
२	ताथलीमा पशुसेवा केन्द्र सुधार तथा विस्तार	ताथली ६	३२
३	ताथली वडा नं. ४,२ को बीचमा कृषि सिंचाई योजना	ताथली	३२
४	सुडाल ४ चिम्सी खोला सिंचाई योजना	सुडाल ४	३२
५	ताथली ८ भिंगाली फाँट कृषि सिंचाई	ताथली ८	३२
६	सुडाल ९ गुथलीको चौर कृषि सिंचाई योजना	ताथली ९	३२
७	सुडाल ताथली गाविसमा संयुक्त पशु खोप निःशुल्क खोप कार्यक्रम संचालन	ताथली, सुडाल	३२
पर्यटन			
१	सुडाल गाविस वडा नं. ६ सरस्वती मन्दिरलाई पर्यटकीय केन्द्रको घोषणा	सुडाल ६	३२
२	सुडाल ८ कलमसी ताथली २ हलालगाउँ माथि खावाँमा पिकनिक स्पोट निर्माण पर्यटन विस्तार	सुडाल, ताथली ३	३२
३	ताथली ३ चट्टान अभिलेख संरक्षण तथा पर्यटन विस्तार	ताथली ३	३२
४	सुडाल ३ ब्रम्हायणी परिसरमा पर्यटन विकासको लागि पर्यटन विस्तार	सुडाल ३	३२

ईलाका नं ६ (नखेल, चित्तपोल)

सि.न	योजनाको नाम	ठेगाना	प्राथमिकता
	भौतिक पूर्वाधार		
१	नखेल गाविस भवन वरपर कम्पाउण्ड बाल र गाविस जाने बाटो पीच (दलित वस्ती)	नखेल ५	३२
२	नेपाल प्रहरी स्कूल साँगाबाट भींगाली वन वडा नं. ७,८ र ९ हुँदै ताथली जोड्ने सडक	चित्तपोल	३२
३	डोकेखोला आशापुरी हुँदै काभ्रे जोड्ने बाटो	नखेल १,६,३,४	३०
४	नेपाल प्रहरी स्कूल साँगादेखि महाकालेश्वर प्रावि हुँदै संगममार्ग जोड्ने बाटो	चित्तपोल ६	३१
५	अरनिको राजमार्गबाट रानाटोल खा.पा. ट्यांकी हुँदै काँक्रावारी सम्म जाने बाटो	नखेल १,३	३०
६	जोरपाटी देखि गाविस हुँदै कैलास डाँडा जाने सडक	चित्तपोल २,५	३०
७	पिपलबोट भुतेढुंगा हुँदै वडा नं. २ जाने बाटो	नखेल ६,५,२	३०
८	संगममार्ग (चित्तपोल २,४,६,७ हुँदै ताथली) सडक कालोपत्रे	चित्तपोल २,४,६ र ७	३०
९	चक्रपथ खण्डबाट वडा नं. ६ गाउँ जाने बाटो	नखेल ६	२९
१०	दउजा गाउँ राम्चे ताथली सडक	चित्तपोल २ र ३	२९
११	जोरपाटीबाट वडा नं. ८ देवीस्थान हुँदै वागसिंह मार्ग (अरनिको राजमार्ग) जोड्ने बाटो	नखेल ७,८ र ९	२८
१२	ठाडो गाउँ जाने बाटो	नखेल ६	२८
१३	खा.पा. ट्यांकी देखि नगरकोटी टोल जाने सडक कालोपत्रे/ढलान	चित्तपोल ४	२८
	खानेपानी/ढल निकास/ भूसंरक्षण		
१	भिंगाली बाँध सिंचाई योजना	चित्तपोल ३ र ४	३०
२	डोकेखोला सिंचाई	नखेल १ र ६	३०
३	भालु खोला सिंचाई पक्की कुलो	चित्तपोल ३ र ४	२८
४	तीन सय फाँट (माथिल्लो) सिंचाई योजना	नखेल ५	२८
५	साततले भातेढिकुर फाँट सिंचाई	चित्तपोल १	२७
६	घ्याम्पेखोला सिंचाई (बाँसुकी)	नखेल ५ र ६	२७
७	हलेसी देखि सल्या फाँट सिंचाई	चित्तपोल २ र ३	२७
८	पलासे नखेल मोटरबाटो को वडा नं. ५ खण्डमा नाली	नखेल ५	३०
९	देउजागाउँ सिमलटार ढल निकास	चित्तपोल १,२,३	३०
१०	काब्राधाराबाट बालकृष्ण कासुलाको घरसम्म नाली	नखेल २	२७
११	वडा नं. ५ चक्रपथखण्डबाट खड्का टोल हुँदै गाउँ जाने बाटोमा ढल नाली	नखेल ५	२७
१२	ठाडा गाउँ जाने बाटोमा नाली	नखेल ६	२७
१३	वडा नं. ५ भूसंरक्षण (ढुगेधारा अगाडि)	नखेल ५	२८
१४	वडा नं. ८ भूक्षय नियन्त्रण (लिङ्गे समुदायिक वन तथा विद्यालय संरक्षण)	चित्तपोल ८ र ९	२८
१५	सीमको मुहान तथा खेल मैदान संरक्षण	नखेल ६	२७
१६	इच्छाश्वर महादेव मन्दिर तथा पतिजग्गा संरक्षण	चित्तपोल २	२७
१७	खेलमैदान संरक्षण वडा नं. १	नखेल १	२८
१८	वडा नं.७, ८ र ९ वोरिङ्ग खा.पा. ट्यांकी तथा निजी धारा वितरण	नखेल ७,८,९	२८
१९	भकारी मूल खा.पा. योजना	चित्तपोल १,२,३	२७
२०	वासुकी खोला कल्भर्ट	नखेल ६,५,२	२७
२१	पारी टोल (ठाडो खोला) कल्भर्ट निर्माण	चित्तपोल ९	२७
२२	ढुगेखोला कल्भर्ट	नख.ल ८ र ५	२७
२३	टेलिफोन लाइन विस्तार तथा सुधार	चित्तपोल	२७

सामाजिक विकास			
१	हे.पो. भवन तल्ला थप	नखेल ५	३२
२	हे.पो. भवन तल्ला थप	चित्तपोल २	३२
३	सामुदायिक भवन	चित्तपोल ६	३१
४	(महिला, वन युवाक्लव) सामुदायिक भवन	नखेल १	३१
५	महिला सामुदायिक भवन	नखेल ६	३१
६	सामुदायिक अध्ययन केन्द्र भवन	चित्तपोल ३	३०
७	भुवनेश्वरी मावि भवन निर्माण	नखेल १	३०
८	बाल शिक्षा सदन भवन	चित्तपोल ८	३०
९	देउजा गाउँ निमावि	चित्तपोल ३	३०
१०	दहगाउँ प्रावि भवन	चित्तपोल ५	३०
११	जोरपाटी उच्च मावि भवन	नखेल ७	२९
१२	मगर/तामाङ्ग/नेवारी भाषामा कक्षा संचालन	नखेल १,३,४,२	२९
कृषि			
१	वेमौसमी तरकारी खेती	नखेल/चित्तपोल	३२
२	उन्नत जातको गाई, बाखा पालन (विपन्न, दलित, जनजाती समुदायमा)	नखेल/चित्तपोल	३२
३	पशु खोप कार्यक्रम	नखेल/चित्तपोल	३१
उद्योग, वन तथा वातावरण			
१	वडा नं. १ खेलमैदानबाट वडा नं. २ खेल मैदान सम्म अग्नी रेखा निर्माण	नखेल १,६,५,२	३२
२	भीगाली सामुदायिक वन संरक्षण	चित्तपोल ५,६,७	३०
३	एक गाउँ एक उत्पादन कार्यक्रम विरुतार र व्यवसायीकरण	नखेल/चित्तपोल	३०
४	धोरे हुर्काउने कार्यक्रम	नखेल/चित्तपोल	३०
५	सीपमूलक तालिम (ब्युटी पार्लर, सिलाई)	नखेल/चित्तपोल	३१
गैसस			
१	पर्यटन प्रवर्द्धन (होमस्ते)	नखेल/चित्तपोल	२८
२	स्थानीय सूचना प्रचार प्रसार गर्ने कार्यक्रम	नखेल/चित्तपोल	२६
३	विभिन्न गैससको सहयोगमा सचेतना कार्यक्रम (महिला, दलित, जनजाति, बालबालिका, अपाङ्ग, युवा)	नखेल/चित्तपोल	२८

ईलाका नं ७ (शिपाडोल)

सि.न	योजनाको नाम	ठेगाना	प्राथमिकता
विकास निर्माण (केन्द्रीय स्तर)			
१	डोलेश्वर-गाविस भवन-गणेश मन्दिर हुँदै सूर्यविनायक चोक जाने बाटो पक्की नालि सहित कालोपत्रे	शिपाडोल १,२,३,६,५	३२
२	आदर्शचोकबाट गाविस जाने बाटो पक्की नाली निर्माण (हयुमपाइप)	शिपाडोल २ र ८	२९
३	डोलेश्वरबाट पाटी भन्ज्याङ्ग हुँदै आशापुरी जाने बाटो (मोटर बाटो)	शिपाडोल ४,५,६	३०
४	भैसे पोखरी (मिजार टोल) पहिरो नियन्त्रण योजना वडा नं. ९	शिपाडोल ९	२५
५	वडा नं. २/८ वृहत खानेपानी योजना	शिपाडोल २ र ८	२४
६	नानबु सिंचाई योजना शिपाडोल ७,२,८,९,६	शिपाडोल ७,२,८,९,६	२५
७	ढुङ्गेनी खोलाको विभिन्न ठाउँमा (स्वास्थ्य चौकी छेउ, हालको गाविस छेउ, टार गाविसको विच भाग) मा ग्याविन जाली गर्ने योजना	शिपाडोल ५,६,७,८,२,९	२९
८	वडा नं. ५ टारमा वृहत सिंचाई योजना	शिपाडोल ५	२४
सामाजिक विकास			
१	शान्ती निकेतन मा.वि. भवन निर्माण	शिपाडोल १-९	३०
२	गणेश मा.वि. मा विज्ञान प्रयोगशाला सामग्री	शिपाडोल १-९	२९

३	वडा नं. १ मा खेलकुद विकासका लागि भलिवल खेल मैदान योजना	सिपाडोल १-९	२८
४	उपभोक्ता समूहको क्षमता विकासका लागि तालिम कार्यक्रम	सिपाडोल १-९	३१
५	महिला सम्बन्धी जनचेतना तथा पाठेघर सम्बन्धी स्वास्थ्य शिविर कार्यक्रम	सिपाडोल १-९	२६
६	बालबालिकाका बौद्धिक विकास कार्यक्रम	सिपाडोल १-९	२४
७	अपाङ्गलाई आय आर्जन कार्यक्रम	सिपाडोल १-९	२४
८	उपस्वास्थ्य चौकीलाई स्वास्थ्य केन्द्रमा स्तरोन्नती गर्ने योजना	सिपाडोल २	२४
	कृषि		
१	कुरिला खेती प्याकेज कार्यक्रम	सिपाडोल १-९	३२
२	फुल खेती	सिपाडोल १-९	२८
३	कुखुरा पालन व्यवसाय प्रवर्द्धन कार्यक्रम	सिपाडोल १-९	२५
४	महिला कृषक आय आर्जन कार्यक्रम	सिपाडोल १-९	२९
५	मैसमी बेमौसमी तरकारी खेती प्रवर्द्धन कार्यक्रम	सिपाडोल १-९	२२
	उद्योग, वन तथा वातावरण		
१	क्रिकेट उत्पादन तालिम कार्यक्रम	सिपाडोल ४,५,६	३२
२	सडक (गा.वि.स. देखि आशापुरी सम्म) का किनारामा वृक्षारोपन कार्यक्रम	सिपाडोल ९,७,४,५,६	३१
३	दलित तथा पिछडिएका वर्गमा कपडाका जुता तालिम कार्यक्रम	सिपाडोल १-९	३०
४	सिलाई बुनाई तालिम कार्यक्रम	सिपाडोल १-९	२४
५	भादगाउँले टोपी निर्माण कार्यक्रम	सिपाडोल १-९	२६
६	युवाहरुको लागि मोबाइल/मोटर मर्मत कार्यक्रम	सिपाडोल १-९	२०
	गैसस		
१	डोलेश्वर (केदारनाथ) को पर्यटन विकासका लागि स्थानीय जनतामा प्रवर्द्धनात्मक तथा भौतिक सुधारका लागि गुरुयोजना लागू गर्ने	सिपाडोल ६	३२
२	आशापुरी-डोलेश्वर-सूर्यविनायक धार्मिक कोरिडोरको रुपमा पदयात्रा मार्ग विकास गर्ने	सिपाडोल ६,५,४	२५
३	क्षमता विकास तालिम पर्यटन विकास (होमस्टे लगायत) तथा व्यवस्थापन	सिपाडोल ६,५,४,१	३०
४	स्थानीय सूचना स्थानीय स्तरमा प्रशारण गर्ने कार्यक्रम	सबै	३०

ईलाका नं ८ (कटुञ्जे)

सि.न	योजनाको नाम	ठेगाना	प्राथमिकता
	विकास निर्माण (केन्द्रीय)		
१	सुवर्णेश्वर महादेव मन्दिर परिसरमा भ्यू टावर निर्माण	कटुञ्जे ६	३२
२	बालरेल संचालन योजना (सूर्यविनायक-गणेशमान वाटिका सम्म- गाविसबाट सर्भे सम्पन्न भैसकेको)	कटुञ्जे ६,८	३०
३	ढल निकास योजना	कटुञ्जे १-९	३२
	विकास निर्माण समिति		
१	त्वायनाटोल-दधिकोट-थिमी जोड्ने सडक कालोपत्रे योजना	कटुञ्जे ३, दधिकोट ७	३१
२	सूर्यविनायक मन्दिर-सैनिक व्यारेक-कृष्ण प्रणामी मन्दिर सम्म सडक कालोपत्रे	कटुञ्जे ८	२५
३	घट्टेखोला खा.पा. ट्यांकी वरिपरि सडक कालोपत्रे योजना	कटुञ्जे १	२२
४	तीनधारा-तिमिल्लीना टोल-गुण्डु जोड्ने सडक सुधार योजना	कटुञ्जे ६	२१
	सिंचाई		
१	कटुञ्जे वडा नं. ४ स्थित घट्टेखोलमा बाँध निर्माण	कटुञ्जे ४	३०
	खानेपानी तथा सरसफाई		
१	पाण्डोबजार चोक देखि तुरतुरेधारासम्म ढल निकास	कटुञ्जे ८	३१
२	ढल निर्माण योजना	कटुञ्जे ९	२४

	सामाजिक विकास		
१	उपस्वास्थ्य चौकीमा ल्याव संचालन गर्न आवश्यक उपकरण व्यवस्थापन	कटुञ्जे १	३२
२	महेन्द्र नि.मा.वि. को कम्पाउण्ड लगाउने योजना	कटुञ्जे ८	२८
३	सुवर्णेश्वर नि.मा.वि.लाई अपग्रेड	कटुञ्जे १	२७
४	महिला सामुदायिक भवन निर्माण	कटुञ्जे १	२४
५	बालकलव गतिविधि अन्तर्गत अतिरिक्त क्रियाकलापहरु : क) बाल दिवसको उपलक्ष्यमा, ख) प्रतियोगिताहरु, ग) जनचेतनामूलक सडक नाटक घ) अध्ययन भ्रमण	कटुञ्जे १-९	३०
६	स्थानीय सूचनाहरु स्थानीय संचार माध्यमसँग साभेदारी गरी प्रशारण गर्ने योजना	कटुञ्जे भरी	२५
७	महिला सशक्तिकरण सम्बन्धी कार्यक्रम	कटुञ्जे १-९	३०
	कृषि		
१	पशु सम्बन्धी खोप कार्यक्रम योजना	कटुञ्जे १-९	२७
	उद्योग वन तथा वातावरण		
१	वृक्षारोपण कार्यक्रम	कटुञ्जे ६,७,८	२९

ईलाका नं ९ (दधिकोट, गुण्डू, सिरुटार)

सि.न	योजनाको नाम	ठेगाना	प्राथमिकता
	विकास निर्माण		
१	गाविस दधिकोट भवन निर्माण	दधिकोट	३२
२	उत्तिंसधारी दधिकोट (चरखण्डी) खानेपानी आयोजना वडा नं. १-९ सम्म निर्माण	दधिकोट	३२
३	चित्रपुर शहरभित्र अधुरो रहेको ढुङ्गा छापे कार्य पूरा गर्न	दधिकोट	२५
४	मानधारा खानेपानी आयोजना विस्तार गर्ने	दधिकोट	२५
५	ठिमी गाग्चा, तर्खगाल अन्तलिङ्ग वस पार्क सडक खण्डको नाली निर्माण	दधिकोट	२८
६	त्रिपुर हुँदै बालकोट महेन्द्रशान्ती माविस सम्म नाली निर्माण र ह्यमु पाइप राख्ने	दधिकोट	२४
७	दधिकोट गाविस भवन अगाडीबाट पूर्व सिकारीटार सम्म नाली निर्माण	दधिकोट	२४
८	कटुञ्जे दधिकोट गाविस भवन हुँदै चित्रपुर सिरुटार लुभु जोड्ने सडक खण्ड कालोपत्रे गर्ने	दधिकोट	२४
९	साई गणेश मन्दिरदेखि चरखण्डी सिरुटार वडा नं. ९ हुँदै विरुवा बसपार्क सम्म नाली निर्माण र कालोपत्रे	दधिकोट	२४
१०	जिल्ला सडक गुण्डू ६ घुम्ती निर्माण (गुण्डू गाविस सबै, दधिकोट ४,५,६)	गुण्डू ६	३२
११	सूर्यविनायक गणेश मन्दिर भन्ज्याङ्ग देखि गुण्डू ३ वसपार्कसम्म सडक चौडा नाली निर्माण ग्यावियन	गुण्डू ३	३१.५
१२	गुण्डू ६ भिमसेन मन्दिरमा भूक्षय नियन्त्रण	गुण्डू ६	३२
१३	गुण्डू ५ को भूक्षय नियन्त्रण पिपलबोट मुनि	गुण्डू ५	३१.५
१४	दधिकोट हर्षचोकबाट गुण्डू ८ जोड्ने कल्भर्ट निर्माण तथा नाली निर्माण	गुण्डू ८	३०
१५	कटुञ्जे बाट गुण्डू जोड्ने कल्भर्ट गुण्डू ७ मा	गुण्डू ७	२९
१६	गुण्डू ५ को खानेपानी लाईन पुरानो भएकोमा नयाँ पाइप जडान गर्ने	गुण्डू ५	३२
१७	गुण्डू वृहत खानेपानी योजना गुण्डू गाविस सबै (गुण्डू उपभोक्ता समिति)	गुण्डू	३२
१८	गुण्डू हिलेगौडा सिंचाई नहर निर्माण	गुण्डू	३२
१९	गुण्डू वडा नं. ७ बाट ८ जाने बाटो नाली निर्माण	गुण्डू	३२
२०	गुण्डू ६ घुम्तीबाट ठिमी जाने बाटो नाली	गुण्डू	३२
२१	गुण्डू ४ बाट ९ र ८ हुँदै दधिकोट जोड्ने बाटो नाली	गुण्डू	३२
२२	सिरुटार ७ बाट महादेवस्थानको ओरालो बाटो बाट वडा नं. ८ राजथला टोल हुँदै लतन सिंह टोल जाने बाटो कालोपत्रे गर्ने	सिरुटार ७,८	३२
२३	वडा नं. १ स्थित मूल सडकको सिमानामा रहेको पुरानो पुललाई नयाँ निर्माण गर्ने	सिरुटार १	२७
२४	वडा नं. ७ स्थित खानेपानी ट्यांकी निर्माण गरी खानेपानी प्रसोधन केन्द्र स्थापना	सिरुटार ७,८	२९

२५	वडा नं. ९ दुङ्गेखोला माथिल्लो र तल्लो कूलो मर्मत गर्ने	सिरुटार ९	२७
२६	वडा नं. २ पृथ्वी बहादुरको घरदेखि ठिमी जाने ओरालो बाटोमा नाली तथा ढलान	सिरुटार २	२८
२७	भूमिगत टेलिफोन लाइन विस्तार गरी १०० लाइन टेलिफोन जडान	सिरुटार १-९	३२
२८	वडा नं. ९ चरखण्डी स्थलमा रहेको पुरानो पुललाई नयाँ पुल निर्माण	सिरुटार ९	२६
२९	वडा नं. ९ चरखण्डी स्थानबाट विरुवा जाने सहायक बाटो कालोपत्रे गर्ने	सिरुटार ९	२४
३०	वडा नं. ७ घोप्टे दुङ्गाबाट वडा नं. ९ चरखण्डी तिर्थ स्थलसम्म जाने बाटो निर्माण	सिरुटार ७ र ९	२३
३१	वडा नं. ४ चारदोबाटोबाट टिकाथली जाने बाटो कालोपत्रे गर्ने	सिरुटार ४	२२
३२	हरि राउतको घरबाट सिरुटार १ गणेशमन्दिर हुँदै दधिकोट, बालकोट हुँदै ठिमी जाने बाटो निर्माण गर्ने	सिरुटार १	२१
सामाजिक विकास			
१	प्राथमिक स्वास्थ्य केन्द्र भवन निर्माण	दधिकोट	३२
२	भैरवी निमाविमा भवन निर्माण मर्मत सम्भार गर्ने	गुण्डू	३२
३	गुण्डु हेल्थपोष्टको स्वास्थ्य चौकीको स्तर उन्नती	गुण्डू	३२
४	गुण्डु- ३ मा भवन निर्माण भैसकेको स्वास्थ्य चौकीमा प्रशासनिक व्यवस्था गर्ने	गुण्डू	३२
५	गुण्डु १ देखि ९ सम्मका सबै वडामा क्रमैसँग स्वास्थ्य शिविर राख्ने	गुण्डू	३२
६	महिला सशक्तिकरण सम्बन्धी तालिम	गुण्डू	३२
७	सिरुटार मावि भवन निर्माण	सिरुटार ६	३१
८	सिरुटार उपस्वास्थ्य चौकी स्तरवृद्धि	सिरुटार २	३१
कृषि			
१	जैविक खेती सम्बन्धी तालिम	गुण्डु	३२
२	बाखा साटासाट कार्यक्रम	गुण्डु	३२
३	उन्नत विउ विजन र प्राङ्गारिक मल सम्बन्धी	गुण्डु	३२
४	पशु स्वास्थ्य कार्यकर्ता तालिम	गुण्डु	३२
५	ग्रामीण कृषि कार्यकर्ता तालिम	गुण्डु	३२
६	उन्नत विउ विजन वितरण/बेमौसमी तरकारी खेती/फलफूल विरुवा वितरण	सिरुटार	३२
७	सहकारी शिक्षा प्रवर्द्धन	सिरुटार	३२
८	पशुपालनलाई समावेसीकरण	सिरुटार	३२
उद्योग वन तथा वातावरण समिति			
१	११ उपभोक्ता समूह अन्तर्गत गौरादेवी र बालकुमारी वन उपभोक्ता समितिमा अग्नीरेखा निर्माण	गुण्डू	३२
२	सिलाई कटाई तालिम २० जनालाई ३ महिने (दलित जनजाती आदिवासी महिला अपाङ्ग)	गुण्डू	३२
३	दलित आदिवासी जनजातीलाई सीप विकास तालिम (जस्तै भादगाउँले टोपी, किचेन सुज बनाउने)	गुण्डू	३२
४	अपाङ्ग सीप विकास तालिम	गुण्डू	३२
५	विभिन्न वन उपभोक्ता समूह मार्फत वृक्षारोपन कार्यक्रम	गुण्डू	३२
६	सार्वजनिक जग्गामा वृक्षारोपण	सिरुटार	३२
गैसस/निजि क्षेत्र			
१	आन्तरिक पर्यटन विकासका लागि अन्तलिङ्गेश्वर डाँडामा भ्यू टावर निर्माण	दधिकोट	२३
२	सूचनाहरु स्थानीय रुपमा प्रवाह गर्ने	गुण्डू	३२
३	जि.वि.स. योजनाहरु कार्यान्वयन गर्दा अनिवार्य गाविस सर्वदलीय संयन्त्रसँग समन्वय गर्नुपर्ने	गुण्डू	३२
४	गाविसमा क्रियाशिल सामाजिक संघसंस्थाको गाउँको विकासमा साभेदारी संलग्नता वृद्धि	सिरुटार	३२
५	सिरु बौद्धिक समाज तथा सिरुटार महिला जागरण समाज	सिरुटार	२९
६	स्थानीय सूचना स्थानीय संचार माध्यमबाट प्रवाह गर्ने	सिरुटार	२५

ईलाका नं. १० (बालकोट)

सि.न	योजनाको नाम	ठेगाना	प्राथमिकता
	विकास निर्माण		
१	दधिकोट गाविसको चित्रपुरबाट बालकोट हुँदै ललितपुर जिल्लाको टिकाथली गाविसको गोदावरी पुल जोड्ने बाटो कालोपत्रे गर्ने	बालकोट ८, ७, ४, ५, ६, ९	३२
२	आशलाल चोक देखि ढुङ्गा साँगासम्मको वृहस्पती मार्ग पिच गर्ने	बालकोट २, ५, ३, ४, ९	१६
३	महेन्द्र शान्ति मा.वि. बाट उत्तर माउण्ट भ्यू स्कूल जोड्ने बाटोमा रिटेनिङ्ग वाल लगाउनु पर्ने	बालकोट ४, ५	१४
	खानेपानी तथा ढल निकास सरसफाई		
१	बालकोट १-९ सम्म ढल निर्माण गर्ने	बालकोट १-९	
२	खानेपानीको लागि बोरिङ्ग	बालकोट १-९	
३	बालकोट वडा नं. ७ मा सिंचाई कुलो पक्की गर्ने	बालकोट ७	
	भू-संरक्षण तर्फ		
१	नवदुर्गा मार्ग वडा नं. १ हनुमन्ते र गोदावरी खोला रिटेनिङ्ग वाल गरी संरक्षण	बालकोट १	
	सामाजिक विकास		
१	वाल विनायक प्रावि वडा नं. २ मा थप भवन निर्माण	बालकोट १	१७
२	महेन्द्र शान्ति मा.वि.लाई उच्च माविमा स्तर बढाउन माग गर्ने	बालकोट ५	३०
३	बालकोट उपस्वास्थ्य चौकीलाई थप भौतिक सामानको माग गर्ने	बालकोट ४, ५	३२
	महिलाहरुको लागि आयमूलक सीप विकास तालिम तथा चेतनामूलक कार्यक्रम गर्नुपर्ने	बालकोट	३२
४	दलित उत्थानको लागि सीपमूलक तालिम तथा छात्रवृत्तिको व्यवस्था गर्ने	बालकोट	३२
	उद्योग, वन तथा वातावरण		
१	प्रत्येक टोलमा फोहोर तथा प्लाष्टिक थुपार्ने बाकस उपलब्ध गराइ फोहोरमैला व्यवस्थापन गर्ने	बालकोट	३२
२	बालकोट २ गणेश मन्दिर परिसरमा वृक्षारोपण गर्ने	बालकोट २	३२
	कृषि		
१	कृषकहरुलाई आवश्यक उन्नत विउ विजन तथा तालिमको माग गर्ने	बालकोट १	३२
२	बालकोट पशु सेवा केन्द्रका लागि आवश्यक औषधी तथा भौतिक सामानको माग गर्ने	बालकोट १	३२
३	ग्रामीण कृषि सेवा कार्यकर्ताको व्यवस्था गर्नुपर्ने	बालकोट २	३२
४	पशु सेवा कार्यकर्ताको व्यवस्था	बालकोट २	३२
	गैसस र निजि क्षेत्र		
१	स्थानीय सूचनाहरु स्थानीय संचार माध्यमबाट प्रचार प्रसार गर्ने	बालकोट	३२